



ΕΛΛΗΝΙΚΗ ΔΗΜΟΚΡΑΤΙΑ
ΤΑΜΕΙΟ ΠΑΡΑΚΑΤΑΘΗΚΩΝ & ΔΑΝΕΙΩΝ
Κεντρική Υπηρεσία
Ακαδημίας 40
101.74 ΑΘΗΝΑ

ΑΝΑΡΤΗΤΕΑ ΣΤΟ ΔΙΑΔΙΚΤΥΟ
Αθήνα, 5-10-2015
Αριθμ. Πρωτ.: 78919

ΔΙΕΥΘΥΝΣΗ : Δ15 Τεχνικών Υπηρεσιών
ΤΜΗΜΑ : Β' Κατασκευών - Συντήρησης
Πληροφορίες : Γ. Καλαμπόκης
Τηλέφωνο : 213.2116.459
FAX : 210.3607856

Δ Ι Α Κ Η Ρ Υ Ξ Η

**ΕΠΑΝΑΛΗΠΤΙΚΟΥ ΠΡΟΧΕΙΡΟΥ ΜΕΙΟΔΟΤΙΚΟΥ ΔΙΑΓΩΝΙΣΜΟΥ ΓΙΑ ΤΗΝ
«ΣΥΝΤΗΡΗΣΗ-ΤΕΧΝΙΚΗ ΥΠΟΣΤΗΡΙΞΗ ΜΕ ΤΑ ΑΠΑΡΑΙΤΗΤΑ ΑΝΤΑΛΛΑΚΤΙΚΑ
ΚΑΙ ΠΕΡΙΟΔΙΚΟ ΕΠΑΝΕΛΕΓΧΟ ΤΩΝ ΔΕΚΑ ΤΡΙΩΝ (13) ΑΝΕΛΚΥΣΤΗΡΩΝ ΤΩΝ
ΚΤΙΡΙΩΝ ΕΠΙ ΤΩΝ ΟΔΩΝ ΑΚΑΔΗΜΙΑΣ 40, ΠΑΤΗΣΙΩΝ 34-ΣΟΛΩΜΟΥ-ΚΑΝΙΓΓΟΣ
26 ΣΤΗΝ ΑΘΗΝΑ ΚΑΙ ΤΟΥ ΚΤΙΡΙΟΥ ΕΠΙ ΤΩΝ ΟΔΩΝ ΕΡΜΟΥ ΚΑΙ ΚΑΡΟΛΟΥ
ΝΤΗΛ 35 ΣΤΗ ΘΕΣΣΑΛΟΝΙΚΗ, ΙΔΙΟΚΤΗΣΙΑΣ ΤΟΥ Τ.Π. & ΔΑΝΕΙΩΝ, ΓΙΑ ΔΥΟ (2)
ΕΤΗ ΜΕ ΤΗ ΔΥΝΑΤΟΤΗΤΑ ΑΣΚΗΣΗΣ ΤΟΥ ΔΙΚΑΙΩΜΑΤΟΣ ΠΡΟΑΙΡΕΣΗΣ ΕΩΣ ΚΑΙ
ΕΝΑ (1) ΕΠΙΠΛΕΟΝ ΕΤΟΣ ΤΩΝ ΠΡΩΤΩΝ ΔΥΟ (2) ΕΤΩΝ»**

Έχοντας υπόψη:

1. Τις διατάξεις του Ν. 2286/1995 (ΦΕΚ Α' 19/01.02.1995), «Προμήθειες του Δημοσίου Τομέα και Ρυθμίσεις συναφών θεμάτων», όπως τροποποιήθηκε και του άρθρου 133 του Ν. 4270/2014 (ΦΕΚ Α' 143/28.06.2014) «Αρχές δημοσιονομικής διαχείρισης και εποπτείας (ενσωμάτωση της Οδηγίας 2011/85/ΕΕ) – δημόσιο λογιστικό και άλλες διατάξεις», όπως ισχύουν σήμερα.
2. Τις διατάξεις του Π.Δ. 118/2007 (ΦΕΚ Α' 150/10.07.2007), «Κανονισμός Προμηθειών του Δημοσίου», όπως τροποποιήθηκε και στα σημεία εκείνα που δεν αντίκειται προς το Π.Δ. 60/2007 (ΦΕΚ Α' 64/16.03.2007) και συμπληρωματικά προς αυτό, όπως ισχύουν σήμερα.
3. Τις διατάξεις του Μέρους Β' του Ν. 4281/2014 (Φ.Ε.Κ. 160/τ. Α'/8-8-2014) όπως τροποποιήθηκε και ισχύει, σύμφωνα με τις διατάξεις του άρθρου 37 του Ν.4320/2015 (Φ.Ε.Κ. 29/τ. Α' /19-3-2015).
4. Τις διατάξεις του άρθρου 29 του Ν.1199/81 και του Π.Δ. 95/96 «Οργανισμός του Τ.Π. και Δανείων».
5. Τις διατάξεις του Κεφαλαίου Α' (άρθρα 1 έως 4) του Ν. 3965/2011 (ΦΕΚ 113/τΑ') που αφορούν στην αναμόρφωση του πλαισίου λειτουργίας του Ταμείου Παρακαταθηκών και Δανείων.
6. Την υπ' αριθ. 2/21379/0094/4.4.2001 απόφαση του Υπουργού Οικονομικών «Καθορισμός αρμοδιοτήτων του Προέδρου και του Αντιπροέδρου του Διοικητικού Συμβουλίου του Ταμείου Παρακαταθηκών και Δανείων» (ΦΕΚ 448/τ.Β') όπως τροποποιήθηκε και συμπληρώθηκε με τις υπ' αριθ. 2/51035/0094/3.10.2002 (ΦΕΚ 1327/τ.Β'), 2/74109/0094/3.1.2003 (ΦΕΚ 15/τ.Β') και 2/24892/0094/26-4-2011 (ΦΕΚ 1069/τΒ') αποφάσεις του Υπουργού Οικονομίας και Οικονομικών.
7. Τις διατάξεις του Ν. 4250/2014 (ΦΕΚ Α'/74/26.03.2014) «Διοικητικές Απλουστεύσεις – Καταργήσεις, Συγχωνεύσεις Νομικών Προσώπων και Υπηρεσιών

του Δημοσίου Τομέα – Τροποποίηση Διατάξεων του ΠΔ 318/1992 (Α' 161) και λοιπές ρυθμίσεις, όπως τροποποιήθηκε και ισχύει.

8. Τις διατάξεις των άρθρων 65 έως 67 του Ν.4270/2014 «Αρχές δημοσιονομικής διαχείρισης και εποπτείας (ενσωμάτωση της Οδηγίας 2011/85/ΕΕ – δημόσιο λογιστικό και άλλες διατάξεις» (Φ.Ε.Κ. 143/τ. Α' /28-6-2014).

9. Τις διατάξεις του άρθρου 157 του Ν. 4281/8-8-2014 (ΦΕΚ Α'/160/08.08.2014) «Μέτρα στήριξης και ανάπτυξης της ελληνικής οικονομίας, οργανωτικά θέματα Υπουργείου Οικονομικών και άλλες διατάξεις».

10. Την υπ' αριθ. Φ.Α./9.2/ΟΙΚ.28245 (ΦΕΚ 2604/τ.Β'/22.12.2008) απόφαση με θέμα «Συμπλήρωση διατάξεων σχετικά με την εγκατάσταση, λειτουργία, συντήρηση και ασφάλεια των ανελκυστήρων», όπως ισχύει σήμερα.

11. Την υπ' αριθ. 50007/10-9-2015 απόφαση του Αντιπρόεδρου του Δ.Σ. του Τ. Π. & Δανείων που αφορά στην έγκριση διενέργειας Επαναληπτικού Πρόχειρου Μειοδοτικού Διαγωνισμού για την «Συντήρηση-τεχνική υποστήριξη με τα απαραίτητα ανταλλακτικά και περιοδικό επανέλεγχο των δέκα τριών (13) ανελκυστήρων των κτιρίων επί των οδών Ακαδημίας 40, Πατησίων 34-Σολωμού-Κάνιγγος 26 στην Αθήνα και του κτιρίου επί των οδών Ερμού και Καρόλου Ντηλ 35 στη Θεσσαλονίκη, ιδιοκτησίας του Τ.Π. & Δανείων, για δύο (2) έτη με τη δυνατότητα άσκησης του δικαιώματος προαίρεσης έως και ένα (1) επιπλέον έτος των πρώτων δύο (2) ετών», προϋπολογισμού € 54.000,00 πλέον Φ.Π.Α. 23%, με δέσμευση δαπάνης € 66.420,00 συνολικά.

ΑΠΟΦΑΣΙΖΟΥΜΕ

1. Προκηρύσσουμε Επαναληπτικό Πρόχειρο Διαγωνισμό με κριτήριο κατακύρωσης τη χαμηλότερη τιμή, με σφραγισμένες προσφορές σε ΕΥΡΩ (€), για την «Συντήρηση-τεχνική υποστήριξη με τα απαραίτητα ανταλλακτικά και περιοδικό επανέλεγχο των δέκα τριών (13) ανελκυστήρων των κτιρίων επί των οδών Ακαδημίας 40, Πατησίων 34-Σολωμού-Κάνιγγος 26 στην Αθήνα και του κτιρίου επί των οδών Ερμού και Καρόλου Ντηλ 35 στη Θεσσαλονίκη, ιδιοκτησίας του Τ.Π. & Δανείων, για δύο (2) έτη με τη δυνατότητα άσκησης του δικαιώματος προαίρεσης έως και ένα (1) επιπλέον έτος των πρώτων δύο (2) ετών» προϋπολογιζόμενης δαπάνης ποσού έως € 54.000,00 (πενήντα τεσσάρων χιλιάδων ευρώ) πλέον του αναλογούντος Φ.Π.Α., για διάστημα δύο (2) ετών από την υπογραφή της Σύμβασης, με δικαίωμα μονομερούς ανανέωσής της εκ μέρους του Τ.Π. & Δανείων για ένα (1) επιπλέον έτος με τους ίδιους όρους και τίμημα.

2. Η συντήρηση-τεχνική υποστήριξη με τα απαραίτητα ανταλλακτικά, ο περιοδικός επανέλεγχος των δέκα τριών (13) ανελκυστήρων των κτιρίων ιδιοκτησίας του Τ.Π. & Δανείων για δύο (2) έτη, με τη δυνατότητα άσκησης του δικαιώματος προαίρεσης έως και ένα (1) επιπλέον έτος των πρώτων δύο (2) ετών και οι τεχνικές προδιαγραφές αυτών περιγράφονται στην υπ' αριθμ. 7/20-7-2015 Τεχνική Έκθεση της Δ/σης Τεχνικών Υπηρεσιών (Δ15) του Τ. Π. & Δανείων, η οποία επισυνάπτεται στην παρούσα διακήρυξη στο Παράρτημα Γ' και αποτελεί αναπόσπαστο μέρος αυτής.

3. Ο Διαγωνισμός θα διενεργηθεί στις 18/11/2015, ημέρα Τετάρτη και ώρα 10:00 π.μ. στην αίθουσα συνεδριάσεων του Διοικητικού Συμβουλίου του Τ. Π. και Δανείων στον Α' όροφο του κτιρίου της Κεντρικής Υπηρεσίας επί της οδού Ακαδημίας αρ. 40, στην Αθήνα, ενώπιον της αρμόδιας Επιτροπής Διενέργειας του Διαγωνισμού. Οι σφραγισμένες προσφορές αφού πρωτοκολληθούν θα παραδίδονται στην αρμόδια Υπηρεσία, μέχρι την προηγούμενη της ημερομηνίας διενέργειας του διαγωνισμού.

Προσφορές που κατατίθενται μετά την παραπάνω ημερομηνία λήξης της προθεσμίας υποβολής προσφορών, είναι εκπρόθεσμες και επιστρέφονται από την Υπηρεσία που διενεργεί τον Πρόχειρο Διαγωνισμό, χωρίς να αποσφραγισθούν.



Γίνεται δεκτή προσφορά μόνο για το σύνολο των εργασιών συντήρησης και περιοδικών επανελέγχων καθώς και των υπό προμήθεια υλικών.

Η αποσφράγιση των προσφορών γίνεται Δημόσια, όπως περιγράφεται στο ΠΑΡΑΡΤΗΜΑ Β΄.

4. Δικαίωμα συμμετοχής στο Διαγωνισμό, έχουν όλα τα φυσικά και νομικά πρόσωπα ημεδαπά, ή αλλοδαπά, οι συνεταιρισμοί, οι ενώσεις προμηθευτών που υποβάλλουν κοινή προσφορά και οι κοινοπραξίες προμηθευτών.

Οι ενώσεις και οι κοινοπραξίες δεν υποχρεούνται να λαμβάνουν ορισμένη νομική μορφή προκειμένου να υποβάλουν την προσφορά. Η επιλεγείσα ένωση ή κοινοπραξία υποχρεούται να πράξει τούτο, εάν κατακυρωθεί σε αυτήν η σύμβαση, εφ' όσον η λήψη ορισμένης νομικής μορφής είναι αναγκαία για την ικανοποιητική εκτέλεση της σύμβασης. Κατά τα λοιπά, ως προς τις κοινοπραξίες, ισχύουν οι διατάξεις του Π.Δ. 118/2007.

5. Ο Διαγωνισμός θα γίνει σύμφωνα με τα παρακάτω παραρτήματα και υποδείγματα, που επισυνάπτονται στην παρούσα Διακήρυξη και αποτελούν αναπόσπαστο μέρος αυτής:

«ΣΤΟΙΧΕΙΑ ΕΠΑΝΑΛΗΠΤΙΚΟΥ ΠΡΟΧΕΙΡΟΥ ΜΕΙΟΔΟΤΙΚΟΥ

ΔΙΑΓΩΝΙΣΜΟΥ»

ΠΑΡΑΡΤΗΜΑ Α΄

«ΣΥΜΠΛΗΡΩΜΑΤΙΚΟΙ ΓΕΝΙΚΟΙ ΟΡΟΙ ΔΙΑΓΩΝΙΣΜΟΥ»

ΠΑΡΑΡΤΗΜΑ Β΄

«ΤΕΧΝΙΚΕΣ ΠΡΟΔΙΑΓΡΑΦΕΣ»

ΠΑΡΑΡΤΗΜΑ Γ΄

«ΥΠΟΔΕΙΓΜΑΤΑ ΕΓΓΥΗΣΕΩΝ»

ΠΑΡΑΡΤΗΜΑ Δ΄

6. Περίληψη της παρούσας Διακήρυξης αναρτάται στη Ιστοσελίδα του Τ. Π. & Δανείων (www.tpd.gr), σε εμφανές σημείο στους χώρους του Τ. Π. & Δανείων και δημοσιεύεται στον ελληνικό τύπο. Τα έξοδα δημοσίευσης των ανακοινώσεων στον Ελληνικό Τύπο βαρύνουν το Τ. Π. και Δανείων.

Συμπληρωματικές πληροφορίες μπορούν να ζητηθούν από την Δ/ση Τεχνικών Υπηρεσιών (Δ15) του Τ. Π. & Δανείων, οδός Ακαδημίας 40, Γ΄ όροφος, Γραφείο 317 κατά τις εργάσιμες ημέρες και ώρες (Δευτέρα έως Παρασκευή, 8:30 π.μ. – 14:30 μ.μ., τηλ. 213.2116.459), σύμφωνα και με τα αναφερόμενα στο Π.Δ. 118/07.



ΛΟΓΙΣΤΕΣ ΑΝΤΙΠΡΟΕΔΡΟΝ
Ο ΠΡΟΪΣΤΑΜΕΝΟΣ ΤΜΗΜΑΤΟΣ
ΓΡΑΜΜΑΤΕΙΑΣ & ΑΡΧΕΙΟΥ

ΑΘ. ΔΙΑΜΑΝΤΖΑΣ

Ο ΑΝΤΙΠΡΟΕΔΡΟΣ ΤΟΥ Δ.Σ.
του Τ. Π. και Δανείων

Δρ. ΒΑΣΙΛΕΙΟΣ ΠΟΛΥΜΕΝΗΣ
ΑΝ. ΚΑΘΗΓΗΤΗΣ ΑΠΘ



ΠΑΡΑΡΤΗΜΑ Α'
ΣΤΟΙΧΕΙΑ ΕΠΑΝΑΛΗΠΤΙΚΟΥ ΠΡΟΧΕΙΡΟΥ ΜΕΙΟΔΟΤΙΚΟΥ ΔΙΑΓΩΝΙΣΜΟΥ

ΠΕΡΙΓΡΑΦΗ ΥΠΗΡΕΣΙΩΝ	ΣΥΝΤΗΡΗΣΗ-ΤΕΧΝΙΚΗ ΥΠΟΣΤΗΡΙΞΗ ΜΕ ΤΑ ΑΠΑΡΑΙΤΗΤΑ ΑΝΤΑΛΛΑΚΤΙΚΑ ΚΑΙ ΠΕΡΙΟΔΙΚΟ ΕΠΑΝΕΛΕΓΧΟ ΤΩΝ ΔΕΚΑ ΤΡΙΩΝ (13) ΑΝΕΛΚΥΣΤΗΡΩΝ ΤΩΝ ΚΤΙΡΙΩΝ ΕΠΙ ΤΩΝ ΟΔΩΝ ΑΚΑΔΗΜΙΑΣ 40, ΠΑΤΗΣΙΩΝ 34-ΣΟΛΩΜΟΥ-ΚΑΝΙΓΓΟΣ 26 ΣΤΗΝ ΑΘΗΝΑ ΚΑΙ ΤΟΥ ΚΤΙΡΙΟΥ ΕΠΙ ΤΩΝ ΟΔΩΝ ΕΡΜΟΥ ΚΑΙ ΚΑΡΟΛΟΥ ΝΤΗΛ 35 ΣΤΗ ΘΕΣΣΑΛΟΝΙΚΗ ΤΩΝ ΚΤΙΡΙΩΝ, ΙΔΙΟΚΤΗΣΙΑΣ ΤΟΥ Τ.Π. & ΔΑΝΕΙΩΝ
ΥΠΗΡΕΣΙΑ ΓΙΑ ΤΗΝ ΟΠΟΙΑ ΠΡΟΟΡΙΖΟΝΤΑΙ ΟΙ ΥΠΗΡΕΣΙΕΣ	ΤΑΜΕΙΟ ΠΑΡΑΚΑΤΑΘΗΚΩΝ ΚΑΙ ΔΑΝΕΙΩΝ
ΠΡΟΫΠΟΛΟΓΙΣΘΕΙΣΑ ΔΑΠΑΝΗ	ΕΩΣ ΕΥΡΩ ΠΕΝΗΝΤΑ ΤΕΣΣΕΡΙΣ ΧΙΛΙΑΔΕΣ (54.000,00) ΠΛΕΟΝ ΤΟΥ ΑΝΑΛΟΓΟΥΝΤΟΣ Φ.Π.Α.
ΠΡΟΫΠΟΛΟΓΙΣΜΟΣ ΠΟΥ ΒΑΡΥΝΕΙ	Τ. Π. & ΔΑΝΕΙΩΝ, Κ.Α.Ε. 0879 (CPV 42416100-6 «Ανελκυστήρες» & CPV 79132000-8 «Υπηρεσίες πιστοποίησης»)
ΧΡΟΝΙΚΗ ΔΙΑΡΚΕΙΑ ΠΑΡΟΧΗΣ ΥΠΗΡΕΣΙΩΝ	ΔΥΟ (2) ΕΤΗ ΑΠΟ ΤΗΝ ΥΠΟΓΡΑΦΗ ΤΗΣ ΣΥΜΒΑΣΗΣ, ΜΕ ΔΙΚΑΙΩΜΑ ΜΟΝΟΜΕΡΟΥΣ ΑΝΑΝΕΩΣΗΣ ΕΚ ΜΕΡΟΥΣ ΤΟΥ Τ.Π. & ΔΑΝΕΙΩΝ ΓΙΑ ΕΝΑ (1) ΕΠΙΠΛΕΟΝ ΕΤΟΣ ΤΩΝ ΠΡΩΤΩΝ ΔΥΟ (2) ΕΤΩΝ ΜΕ ΤΟΥΣ ΙΔΙΟΥΣ ΟΡΟΥΣ ΚΑΙ ΤΙΜΗΜΑ
ΤΟΠΟΣ ΠΑΡΟΧΗΣ ΥΠΗΡΕΣΙΩΝ	ΚΕΝΤΡΙΚΗ ΥΠΗΡΕΣΙΑ ΚΑΙ ΚΑΤΑΣΤΗΜΑ ΘΕΣΣΑΛΟΝΙΚΗΣ: ΚΤΙΡΙΑ ΕΠΙ ΤΩΝ ΟΔΩΝ ΑΚΑΔΗΜΙΑΣ 40, ΠΑΤΗΣΙΩΝ 34-ΣΟΛΩΜΟΥ-ΚΑΝΙΓΓΟΣ 26 ΣΤΗΝ ΑΘΗΝΑ ΚΑΙ ΤΟΥ ΚΤΙΡΙΟΥ ΕΠΙ ΤΩΝ ΟΔΩΝ ΕΡΜΟΥ ΚΑΙ ΚΑΡΟΛΟΥ ΝΤΗΛ 35 ΣΤΗ ΘΕΣΣΑΛΟΝΙΚΗ
ΚΡΑΤΗΣΕΙΣ ΕΠΙ ΤΟΙΣ %	0,10% ΕΦΑΠΑΞ ΚΑΤΑ ΤΗΝ ΠΡΩΤΗ ΠΛΗΡΩΜΗ ΕΠΙ ΤΗΣ ΣΥΝΟΛΙΚΗΣ ΑΞΙΑΣ ΕΚΤΟΣ Φ.Π.Α. ΤΗΣ ΑΡΧΙΚΗΣ Η ΚΑΘΕ ΣΥΜΠΛΗΡΩΜΑΤΙΚΗΣ ΣΥΜΒΑΣΗΣ, ΥΠΕΡ ΕΝΙΑΙΑΣ ΑΝΕΞΑΡΤΗΤΗΣ ΑΡΧΗΣ ΔΗΜΟΣΙΩΝ ΣΥΜΒΑΣΕΩΝ (Ε.Α.Α.Δ.Σ.) ΚΑΙ ΧΑΡΤΟΣΗΜΟ 3,60 % ΕΠ' ΑΥΤΟΥ, ΠΑΡΑΚΡΑΤΗΣΗ ΦΟΡΟΥ ΤΟΥ Ν.2198/94 : 4% ΓΙΑ ΠΡΟΜΗΘΕΙΑ ΕΙΔΩΝ ΚΑΙ 8% ΓΙΑ ΠΑΡΟΧΗ ΥΠΗΡΕΣΙΩΝ

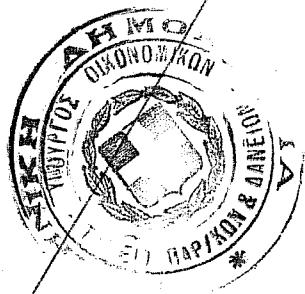

ΠΑΡΑΡΤΗΜΑ Β'
ΣΥΜΠΛΗΡΩΜΑΤΙΚΟΙ ΓΕΝΙΚΟΙ ΟΡΟΙ ΔΙΑΓΩΝΙΣΜΟΥ

1. ΚΑΤΑΡΤΙΣΗ ΚΑΙ ΥΠΟΒΟΛΗ ΠΡΟΣΦΟΡΑΣ

- 1.1** Η προσφορά υποβάλλεται ή αποστέλλεται από την επιλεγμένη εταιρεία, σύμφωνα με τα αναφερόμενα στο Π.Δ. 118/07, στην Ελληνική γλώσσα μέσα σε σφραγισμένο φάκελο σε δύο αντίγραφα.
- 1.2** Ο χρόνος ισχύος της προσφοράς είναι εκατόν είκοσι (120) ημερολογιακές ημέρες, προσμετρούμενες από την επομένη της ημέρας διενέργειας του διαγωνισμού. Η ισχύς της Προσφοράς μπορεί να παραταθεί, εφόσον ζητηθεί από την Αναθέτουσα Αρχή πριν από τη λήξη της κατ' ανώτατο όριο για χρονικό διάστημα ίσο με το προβλεπόμενο από τη Διακήρυξη. Πέραν των ορίων αυτών, θα ισχύουν τα προβλεπόμενα στην παρ.3 του άρθρου 13 του Π.Δ. 118/2007. Προσφορά που ορίζει χρόνο ισχύος μικρότερο του παραπάνω αναφερομένου, απορρίπτεται ως απαράδεκτη.
- 1.3** Στο φάκελο της προσφοράς πρέπει να αναγράφονται ευκρινώς:
- Η λέξη «ΠΡΟΣΦΟΡΑ».
 - Ο πλήρης τίτλος της αρμόδιας Υπηρεσίας που διενεργεί τον Πρόχειρο Διαγωνισμό.
 - Ο αριθμός της διακήρυξης.
 - Η ημερομηνία διενέργειας του Επαναληπτικού Πρόχειρου Διαγωνισμού.
 - Τα στοιχεία του αποστολέα.

Στον κυρίως φάκελο προσφοράς τοποθετούνται όλα τα απαιτούμενα δικαιολογητικά και στοιχεία συμμετοχής. Τα τεχνικά στοιχεία της προσφοράς, τοποθετούνται, **επί ποινή απόρριψης**, σε χωριστό σφραγισμένο φάκελο, μέσα στον κυρίως φάκελο, με την ένδειξη «Τεχνική Προσφορά». Τα οικονομικά στοιχεία της προσφοράς τοποθετούνται, **επί ποινή απόρριψης**, σε χωριστό σφραγισμένο φάκελο, επίσης μέσα στον κυρίως φάκελο, με την ένδειξη «Οικονομική Προσφορά». Οι φάκελοι τεχνικής και οικονομικής προσφοράς φέρουν και τις ενδείξεις του κυρίως φακέλου.

Αναλυτικότερα, όλα τα σχετικά με την προσφορά στοιχεία που τοποθετούνται στο φάκελο είναι τα εξής:

1.4. ΔΙΚΑΙΟΛΟΓΗΤΙΚΑ ΣΥΜΜΕΤΟΧΗΣ

Τοποθετούνται **επί ποινής απόρριψης**, μέσα στον κυρίως φάκελο τα κάτωθι:

α) Η εγγύηση συμμετοχής στη διαδικασία του επαναληπτικού προχείρου διαγωνισμού.

β) Παραστατικό εκπροσώπησης κατά το άρθρο 6 παρ. 1 περ. γ του Π.Δ. 118/07, εφόσον οι προμηθευτές συμμετέχουν στη διαδικασία του διαγωνισμού με αντιπρόσωπο / εκπρόσωπό τους.

γ) Υπεύθυνη δήλωση της παρ. 4 του άρθρου 8 του ν. 1599/1986 (Α' 75), όπως εκάστοτε ισχύει, στην οποία αναγράφονται τα στοιχεία του διαγωνισμού στον οποίο συμμετέχουν και στην οποία δηλώνεται ότι, μέχρι και την ημέρα υποβολής της προσφοράς τους :

- I. Δεν έχουν καταδικασθεί με αμετάκλητη δικαστική απόφαση για κάποιο από τα αδικήματα της παρ. 1 του άρθρου 43 του Π.Δ./τος 60/2007, για κάποιο από τα αδικήματα του Αγορανομικού Κώδικα σχετικό με την άσκηση της επαγγελματικής τους δραστηριότητας ή για κάποιο από τα αδικήματα της υπεξαίρεσης, της απατής, της εκβίασης, της πλαστογραφίας, της ψευδορκίας της δωροδοκίας και της δόλιας χρεοκοπίας.

- II. Δεν τελούν σε κάποια από τις αναφερόμενες στην περίπτωση (2) του εδ. α της παρ. 2 του άρθρου 6 του Π.Δ. 118/07 καταστάσεις, ήτοι ότι δεν τελεί σε πτώχευση και, επίσης, ότι δεν τελούν σε διαδικασία κήρυξης πτώχευσης.
- III. Δεν τελούν σε κάποια από τις αναφερόμενες στην περ. (2) του εδ. γ της παρ. 2 του άρθρου 6 του Π.Δ. 118/07 κατάσταση, ήτοι ότι δεν τελούν υπό κοινή εκκαθάριση του κ.ν. 2190/1920, όπως εκάστοτε ισχύει, ή ειδική εκκαθάριση του ν. 1892/1990 (Α'101), όπως εκάστοτε ισχύει, ή από άλλες ανάλογες καταστάσεις (μόνο για αλλοδαπά νομικά πρόσωπα) και, επίσης, ότι δεν τελούν υπό διαδικασία έκδοσης απόφασης κοινής ή ειδικής εκκαθάρισης των ανωτέρω νομοθετημάτων ή από άλλες ανάλογες καταστάσεις (μόνο για αλλοδαπά νομικά πρόσωπα).
- IV. Είναι ενήμεροι ως προς τις υποχρεώσεις τους που αφορούν τις εισφορές κοινωνικής ασφάλισης (κύριας και επικουρικής) αναφέροντας όλους τους φορείς στους οποίους καταβάλουν εισφορές κύριας και επικουρικής ασφάλισης καθώς και ότι είναι ενήμεροι ως προς τις φορολογικές υποχρεώσεις τους.
- V. Είναι εγγεγραμμένοι στο οικείο Επιμελητήριο και το ειδικό επάγγελμα τους κατά την ημερομηνία διενέργειας του Πρόχειρου Διαγωνισμού. Τα αλλοδαπά φυσικά ή νομικά πρόσωπα δηλώνουν ότι είναι εγγεγραμμένα στα μητρώα του οικείου Επιμελητηρίου ή σε ισοδύναμες επαγγελματικές οργανώσεις της χώρας εγκατάστασής τους, κατά την ημέρα διενέργειας του Διαγωνισμού.
- VI. Ο συνεταιρισμός λειτουργεί νόμιμα (αφορά μόνο συνεταιρισμούς).
- VII. Δεν τελούν σε αποκλεισμό από διαγωνισμούς με βάση αμετάκλητη απόφαση του Υπουργού Ανάπτυξης κατά τα άρθρα 18, 34 και 39 του Π.Δ. 118/07 κατά την ημερομηνία διενέργειας του πρόχειρου διαγωνισμού.
- VIII. Αναλαμβάνουν την υποχρέωση για την έγκαιρη και προσήκουσα προσκόμιση των δικαιολογητικών της παρ. 2 και 3 του άρθρου 6 του Π.Δ. 118/07 και σύμφωνα με τους όρους και τις προϋποθέσεις του άρθρου 20 του ίδιου Π.Δ..
- IX. Δεν έχουν καταδικαστεί για αδίκημα σχετικό με την άσκηση της επαγγελματικής τους δραστηριότητας.
- X. Είναι συνεπείς στην εκπλήρωση τόσο των συμβατικών τους υποχρεώσεων όσο και των υποχρεώσεών τους εν γένει προς το Δημόσιο τομέα, δεν υπόκεινται σε τυχόν νομικούς περιορισμούς λειτουργίας και δεν έχουν υποπέσει σε σοβαρό παράπτωμα κατά την άσκηση της επαγγελματικής τους δραστηριότητας.
- XI. Δεν έχουν κάνει ψευδείς ή ανακριβείς δηλώσεις κατά την παροχή πληροφοριών που ζητούνται από την Υπηρεσία.
- XII. Η προσφορά συντάχθηκε σύμφωνα με τους όρους της παρούσας Διακήρυξης, της οποίας έλαβαν γνώση και της οποίας τους όρους αποδέχονται ανεπιφύλακτα.
- XIII. Έχουν επισκεφθεί και ελέγξει μετά προσοχής τις προς συντήρηση εγκαταστάσεις και την κατάσταση που βρίσκονται, μετά από επίσκεψη που πραγματοποίησαν επί τόπου στα κτίρια και ότι αποδέχονται να αναλάβουν την συντήρηση με τα απαραίτητα ανταλλακτικά, **ως έχουν**, των τριών (3) ηλεκτροκίνητων ανελκυστήρων και ενός (1) μηχανοκίνητου ανελκυστήρα του κτιρίου επί της οδού Ακαδημίας 40, των επτά (7) ηλεκτροκίνητων ανελκυστήρων του κτιρίου επί της οδού Πατησίων 34-Σολωμού-Κάνιγγος 26 στην Αθήνα και των δύο (2) υδραυλικών ανελκυστήρων του κτιρίου επί των οδών Ερμού και Καρόλου Ντηλ 35 στη Θεσσαλονίκη.
- XIV. Η προσφορά συντάχθηκε επί ποινή αποκλεισμού σύμφωνα με τους όρους της παρούσας διακήρυξης και της υπ' αριθμ. 7/20-7-2015 Τεχνικής Έκθεσης της Δ/νσης Τεχνικών Υπηρεσιών (Δ15) του Τ. Π. & Δανείων, των οποίων έλαβαν γνώση και των οποίων τους όρους αποδέχονται ανεπιφύλακτα.



XV. Θα αποκαταστήσουν κάθε ατέλεια ή ζημία που θα προκύψει εξαιτίας των υλικών που θα τοποθετήσουν και τα οποία έχουν επιλέξει και προσφέρει για την εκτέλεση των σχετικών εργασιών της υπ' αριθ. 7/2015 Τεχνική Έκθεσης και κάθε ζημία που θα προκύψει λόγω μη συμμόρφωσής τους με τους όρους, τις παραδοχές και τις επισημάνσεις της υπ' αριθ. 7/2015 Τεχνική Έκθεσης της Δ/σης Τεχνικών Υπηρεσιών (Δ15) του Τ. Π. & Δανείων.

⇒ Σε περίπτωση που ο προσφέρων είναι νομικό πρόσωπο, την ως άνω υπεύθυνη δήλωση υπογράφουν:

- Οι Διαχειριστές όταν το νομικό πρόσωπο είναι Ο.Ε., Ε.Ε. ή Ε.Π.Ε.
- Ο Πρόεδρος του Δ.Σ. και ο Διευθύνων Σύμβουλος όταν το νομικό πρόσωπο είναι Α.Ε.
- Σε κάθε άλλη περίπτωση νομικού προσώπου οι νόμιμοι εκπρόσωποί του.

⇒ Σε περίπτωση που ο προσφέρων είναι συνεταιρισμός, η ως άνω υπεύθυνη δήλωση υποβάλλεται από τον Πρόεδρο του συνεταιρισμού.

⇒ Σε περίπτωση που ο προσφέρων είναι Ένωση προμηθευτών ή Κοινοπραξία, η ως άνω υπεύθυνη δήλωση αφορά κάθε μέλος που συμμετέχει στην Ένωση ή Κοινοπραξία.

ΠΡΟΣΟΧΗ: Η ημερομηνία υπογραφής των υπεύθυνων δηλώσεων, πρέπει να είναι αυτή της ημερομηνίας υποβολής της προσφοράς.

δ) Τα νομιμοποιητικά έγγραφα κάθε συμμετέχοντος όπως το Φ.Ε.Κ. ίδρυσης και οι τροποποιήσεις του (για διαγωνιζόμενους με μορφή Α.Ε. και Ε.Π.Ε.), επικυρωμένο αντίγραφο ή απόσπασμα του καταστατικού του διαγωνιζόμενου και των εγγράφων τροποποιήσεων του (για Ο.Ε. και Ε.Ε.), στοιχεία και έγγραφα από τα οποία πρέπει να προκύπτουν ο Πρόεδρος και Διευθύνων Σύμβουλος Α.Ε. και τα υπόλοιπα πρόσωπα που έχουν δικαίωμα να δεσμεύουν με την υπογραφή τους το νομικό πρόσωπο και τα έγγραφα της νομιμοποίησης αυτών, αν αυτό δεν προκύπτει ευθέως από το καταστατικό αναλόγως με τη νομική μορφή των εταιριών ή κάθε άλλου νομικού προσώπου. Τα ανωτέρω έγγραφα που θα προσκομιστούν θα πρέπει να είναι ακριβή, πλήρη και ενημερωμένα ως την ημ/νια υποβολής της προσφοράς.

Οι ενώσεις και οι Κοινοπραξίες προμηθευτών που υποβάλλουν κοινή προσφορά, μαζί με την προσφορά υποβάλουν τα παραπάνω κατά περίπτωση δικαιολογητικά για κάθε προμηθευτή που συμμετέχει στην ένωση ή Κοινοπραξία.

1.5. ΤΕΧΝΙΚΑ ΣΤΟΙΧΕΙΑ

Τοποθετούνται **επί ποινή απόρριψης** σε χωριστό σφραγισμένο φάκελο μέσα στον κυρίως φάκελο, με την ένδειξη «ΤΕΧΝΙΚΗ ΠΡΟΣΦΟΡΑ» και με όλες τις λοιπές ενδείξεις του κυρίως φακέλου, τα οριζόμενα στο Παράρτημα Γ' της παρούσας.

Σε περίπτωση που τα ΤΕΧΝΙΚΑ στοιχεία της προσφοράς δεν είναι δυνατόν, λόγω του μεγάλου όγκου, να τοποθετηθούν στον κυρίως φάκελο, τότε αυτά συσκευάζονται ιδιαίτερα και ακολουθούν τον κυρίως φάκελο με την ένδειξη «ΠΑΡΑΡΤΗΜΑ ΠΡΟΣΦΟΡΑΣ» και τις λοιπές ενδείξεις του κυρίως φακέλου.

1.6. ΟΙΚΟΝΟΜΙΚΑ ΣΤΟΙΧΕΙΑ

Τοποθετούνται, **επί ποινή απόρριψης**, σε χωριστό σφραγισμένο φάκελο, μέσα στον κυρίως φάκελο, με την ένδειξη «ΟΙΚΟΝΟΜΙΚΗ ΠΡΟΣΦΟΡΑ» και όλες τις λοιπές ενδείξεις του κυρίως φακέλου.

Η προσφορά από τον συμμετέχοντα στο Διαγωνισμό θα δοθεί ανά μήνα, σε μία συνολική τιμή για όλα τα κτίρια, με επιμέρους ανάλυση της τιμής για κάθε ανελκυστήρα ξεχωριστά (τόσο για την συντήρηση όσο και για τον περιοδικό επανέλεγχο), για τρία (3) έτη, συμπεριλαμβανομένου και του δικαιώματος προαίρεσης έως και ένα (1) επιπλέον έτος των πρώτων δύο (2) ετών, σε ΕΥΡΩ και επί πλέον το ΦΠΑ (και όχι ως ποσοστό έκπτωσης).

Ο μειοδότης θα προκύψει από την χαμηλότερη συνολική τιμή της προσφοράς.

Στην τιμή περιλαμβάνονται οι κρατήσεις υπέρ τρίτων και κάθε άλλη επιβάρυνση εκτός από τον Φ.Π.Α. για τις σχετικές εργασίες συντήρησης-τεχνικής υποστήριξης με τα απαραίτητα ανταλλακτικά και περιοδικό επανέλεγχο των ανελκυστήρων στον τόπο και με τον τρόπο που προβλέπεται στην παρούσα Διακήρυξη.

Επί της προσφερόμενης τιμής πρέπει να αναγράφεται ποσοστό Φ.Π.Α. επί τοις εκατό. Σε περίπτωση που η αναγραφή του Φ.Π.Α. είναι εσφαλμένη θα διορθώνεται από την Υπηρεσία.

Προσφορά που δεν δίνει την τιμή σε ΕΥΡΩ ή που καθορίζει σχέση ΕΥΡΩ προς ξένο νόμισμα θα απορρίπτεται ως απαράδεκτη.

Η αναγραφή της τιμής σε ΕΥΡΩ, μπορεί να γίνεται με δύο ή και περισσότερα δεκαδικά ψηφία (άνευ ορίου), εφόσον χρησιμοποιείται σε ενδιάμεσους υπολογισμούς. Το γενικό σύνολο στρογγυλοποιείται σε δυο δεκαδικά ψηφία, προς τα άνω εάν το τρίτο δεκαδικό ψηφίο είναι ίσο ή μεγαλύτερο του πέντε και προς τα κάτω εάν είναι μικρότερο του πέντε.

Προσφορά που θέτει όρο αναπροσαρμογής τιμής απορρίπτεται ως απαράδεκτη. Δεν ισχύει αναθεώρηση τιμών για κανένα απολύτως λόγο και αιτία (μη εξαιρούμενης ούτε της ανωτέρας βίας). Η τυχόν παράταση ή μετάθεση των προθεσμιών σε καμία περίπτωση δεν επηρεάζει την απαγόρευση της αναθεώρησης των τιμών.

Προσφορά που υποβάλλεται για μέρος των σχετικών εργασιών συντήρησης-τεχνικής υποστήριξης με τα απαραίτητα ανταλλακτικά και περιοδικό επανέλεγχο των ανελκυστήρων θα απορρίπτεται.

Η Υπηρεσία διατηρεί το δικαίωμα να ζητήσει από τον προσφέροντα Συντηρητή στοιχεία απαραίτητα για την τεκμηρίωση των προσφερομένων τιμών, ο δε προσφέρων Συντηρητής υποχρεούνται να παρέχει αυτά.

Ο Ανάδοχος - Συντηρητής επιβαρύνεται με κρατήσεις :

- παρακράτηση φόρου εισοδήματος σύμφωνα με τις ισχύουσες διατάξεις (8% για παροχή υπηρεσιών και 4% για την προμήθεια υλικών) του Ν. 2198/94.
- 0,10% εφάπαξ κατά την πρώτη πληρωμή επί της συνολικής αξίας εκτός Φ.Π.Α. της αρχικής ή κάθε συμπληρωματικής Σύμβασης, υπέρ Ενιαίας Ανεξάρτητης Αρχής Δημοσίων Συμβάσεων (Ε.Α.Α.Δ.Σ.) και χαρτόσημο 3,60% επ' αυτού.
- κάθε άλλη νόμιμη, κράτηση, φόρος, τέλος, δικαιώματα τα οποία θα ισχύσουν κατά την ημέρα της πληρωμής ή οποιαδήποτε κράτηση υπέρ Νομικών Προσώπων ή άλλων Οργανισμών ως επίσης και με τις πάσης φύσεως επιβαρύνσεις ή εισφορές προς το Ι.Κ.Α. ή άλλους ασφαλιστικούς Οργανισμούς, οι οποίες σύμφωνα με το νόμο βαρύνουν τον προμηθευτή και σε καμία περίπτωση το Τ. Π. & Δανείων.

Σε περίπτωση συνυποβολής με την προσφορά στοιχείων και πληροφοριών εμπιστευτικού χαρακτήρα η γνωστοποίηση των οποίων στους συνδιαγωνιζόμενους θα έθιγε τα έννομα συμφέροντα του, τότε ο προσφέρων οφείλει να σημειώνει επ' αυτών την ένδειξη «πληροφορίες εμπιστευτικού χαρακτήρα». Σε αντίθετη περίπτωση, θα δύναται να λαμβάνουν γνώση αυτών των πληροφοριών οι συνδιαγωνιζόμενοι. Η έννοια της πληροφίας εμπιστευτικού χαρακτήρα αφορά μόνο την προστασία του απορρήτου που καλύπτει τεχνικά ή εμπορικά ζητήματα της επιχείρησης του ενδιαφερόμενου.

2. ΠΑΡΑΛΑΒΗ-ΑΠΟΣΦΡΑΓΙΣΗ-ΑΞΙΟΛΟΓΗΣΗ ΠΡΟΣΦΟΡΑΣ ΚΑΙ ΚΑΤΑΚΥΡΩΣΗ

2.1 Η παραλαβή, αποσφράγιση, έλεγχος και αξιολόγηση των προσφορών που θα κατατεθούν, καθώς και η σύνταξη των σχετικών πρακτικών θα γίνει σύμφωνα με τα άρθρα 19, 20 & 21 του Π.Δ.118/07, από την αρμόδια επιτροπή διαγωνισμού που ορίσθηκε με την



προαναφερθείσα απόφαση του Αντιπροέδρου του Δ. Σ. του Τ. Π. & Δανείων. Στο διαγωνισμό δεν γίνονται δεκτές αντιπροσφορές και εναλλακτικές προσφορές. Σε περίπτωση υποβολής τους, απορρίπτονται ως απαράδεκτες.

2.2 Διευκρινίσεις επί των προσφορών

Η επιτροπή έχει την ευχέρεια, κατά την κρίση της και τηρώντας την αρχή της ίσης μεταχείρισης, να καλέσει με κάθε πρόσφορο μέσο τους διαγωνιζόμενους να «αποσαφηνίσουν» ή να «συμπληρώσουν» τα υποβληθέντα στοιχεία των υποφακέλων «Δικαιολογητικά Συμμετοχής και «Τεχνικά Στοιχεία» μέσα σε συγκεκριμένη προθεσμία, παρέχοντας διευκρινίσεις για το περιεχόμενο εγγράφων που ήδη υποβλήθηκαν.

Στην περίπτωση αυτή, η παροχή διευκρινίσεων είναι υποχρεωτική για τους προσφέροντες και δεν θεωρείται αντιπροσφορά. Οι Προσφέροντες υποχρεούνται να υποβάλουν εγγράφως προς την Επιτροπή, εντός τριών (3) εργάσιμων ημερών από την ημερομηνία που θα τους ζητηθεί, τις σχετικές διευκρινίσεις. Σε αντίθετη περίπτωση η Προσφορά τους θα απορρίπτεται. Σημειώνεται ότι οι διευκρινίσεις αποστέλλονται με ευθύνη των Προσφερόντων για την έγκαιρη άφιξη τους, ενώ λαμβάνονται υπόψη μόνο εκείνες που αναφέρονται στα σημεία που ζητήθηκαν από την Επιτροπή Αξιολόγησης Αποτελεσμάτων του Διαγωνισμού.

2.3 Αποσφράγιση και αξιολόγηση προσφορών

Η Επιτροπή Διενέργειας και Αξιολόγησης προσφορών προβαίνει στην έναρξη της διαδικασίας αποσφράγισης των προσφορών την ημερομηνία και την ώρα που ορίζεται από τη Διακήρυξη. Η διαδικασία αποσφράγισης γίνεται δημόσια. **Προσφορές που υποβάλλονται στην Επιτροπή μετά την ορισθείσα ημερομηνία (προηγούμενη της διενέργειας του Διαγωνισμού) δεν αποσφραγίζονται, αλλά παραδίδονται στην Υπηρεσία για επιστροφή, ως εκπρόθεσμες.** Οι δικαιούμενοι παρευρίσκονται στη διαδικασία αποσφράγισης των προσφορών, λαμβάνουν γνώση των συμμετεχόντων στο διαγωνισμό καθώς επίσης και των στοιχείων των προσφορών τους.

Η αποσφράγιση γίνεται με την παρακάτω διαδικασία:

Αποσφραγίζεται ο κυρίως φάκελος της προσφοράς καθώς και ο φάκελος της τεχνικής προσφοράς και αφού ελεγχθούν, μονογράφονται από την Επιτροπή όλα τα δικαιολογητικά που υποβάλλονται κατά το στάδιο αυτό, ανά φύλλο.

Οι φάκελοι των οικονομικών προσφορών δεν αποσφραγίζονται, αλλά μονογράφονται από την αρμόδια Επιτροπή και τοποθετούνται σε ένα νέο φάκελο ο οποίος σφραγίζεται και μονογράφεται από την Επιτροπή και παραδίδεται με τα άλλα δικαιολογητικά στον Πρόεδρο της Επιτροπής Διαγωνισμού, προκειμένου να αποσφραγισθεί την ημερομηνία και την ώρα που θα ορισθεί αρμοδίως.

Οι φάκελοι των οικονομικών προσφορών θα αποσφραγισθούν μετά την ολοκλήρωση της αξιολόγησης των λοιπών στοιχείων, σε ημερομηνία και ώρα που θα γνωστοποιηθεί σε αυτούς που έλαβαν μέρος στον Πρόχειρο Διαγωνισμό και των οποίων οι προσφορές κρίθηκαν αποδεκτές, με σχετική ανακοίνωση που θα τους αποσταλεί.

Μετά την αξιολόγηση των οικονομικών προσφορών και την ανάδειξη του Συντηρητή στον οποίο πρόκειται να γίνει η κατακύρωση, η αποσφράγιση του φακέλου των δικαιολογητικών του άρθρου 6 παραγρ. 2 του Π.Δ. 118/07, θα γίνει σε ημερομηνία και ώρα που θα γνωστοποιηθεί σε αυτούς που έλαβαν μέρος στο διαγωνισμό και των οποίων οι προσφορές κρίθηκαν αποδεκτές, με σχετική ανακοίνωση που θα τους αποσταλεί.

Όσοι δικαιούνται, σύμφωνα με τα παραπάνω, να παρευρίσκονται στη διαδικασία αποσφράγισης των προσφορών, μπορούν να λάβουν γνώση αυτών, καθώς και των

δικαιολογητικών του άρθρου 6 παραγρ. 2 του Π.Δ. 118/07 που κατατέθηκαν, κατόπιν σχετικής αίτησης που θα υποβληθεί εντός τριών (3) εργάσιμων ημερών μετά την ημερομηνία κάθε αποσφράγισης.

Οι φάκελοι των οικονομικών προσφορών, για όσες προσφορές δεν κρίθηκαν κατά την αξιολόγηση των λοιπών στοιχείων αποδεκτές, δεν αποσφραγίζονται αλλά επιστρέφονται μετά την ολοκλήρωση της διαδικασίας του διαγωνισμού.

2.4 Μετά την αξιολόγηση, των προσφορών ο προσφέρων στον οποίο πρόκειται να γίνει η κατακύρωση, οφείλει, εντός προθεσμίας είκοσι (20) ημερών από την κοινοποίηση της σχετικής έγγραφης ειδοποίησης της Υπηρεσίας σ' αυτόν, να υποβάλει σε σφραγισμένο φάκελο, τα παρακάτω έγγραφα και δικαιολογητικά, τα οποία αποσφραγίζονται και ελέγχονται από την αρμόδια Επιτροπή κατά τη διαδικασία που προβλέπεται στο άρθρο 19 παρ. 6 του Π.Δ. 118/07:

α. Οι Έλληνες πολίτες:

(1) Απόσπασμα ποινικού μητρώου έκδοσης του τελευταίου τριμήνου πριν από την κοινοποίηση της ως άνω έγγραφης ειδοποίησης, από το οποίο να προκύπτει, ότι δεν έχουν καταδικασθεί με αμετάκλητη δικαστική απόφαση, για κάποιο από τα αδικήματα της παρ. 1 του άρθρου 43 του Π.Δ. 60/2007, για κάποιο από τα αδικήματα του Αγορανομικού Κώδικα, σχετικό με την άσκηση της επαγγελματικής τους δραστηριότητας, εφόσον αυτό ορίζεται στη διακήρυξη ή για κάποιο από τα αδικήματα της υπεξαίρεσης, της απάτης, της εκβίασης, της πλαστογραφίας, της ψευδορκίας, της δωροδοκίας και της δόλιας χρεοκοπίας.

(2) Πιστοποιητικό αρμόδιας δικαστικής ή διοικητικής αρχής, έκδοσης του τελευταίου εξαμήνου, πριν από την κοινοποίηση της ως άνω έγγραφης ειδοποίησης, από το οποίο να προκύπτει ότι δεν τελούν σε πτώχευση και, επίσης, ότι δεν τελούν σε διαδικασία κήρυξης πτώχευσης.

(3) Πιστοποιητικό που εκδίδεται από αρμόδια κατά περίπτωση αρχή, από το οποίο να προκύπτει ότι κατά την ημερομηνία της ως άνω ειδοποίησης, είναι ενήμεροι ως προς τις υποχρεώσεις τους που αφορούν τις εισφορές κοινωνικής ασφάλισης (κύριας και επικουρικής) και ως προς τις φορολογικές υποχρεώσεις τους.

Σε περίπτωση εγκατάστασής τους στην αλλοδαπή, τα δικαιολογητικά των παραπάνω περιπτώσεων (2) και (3) εκδίδονται με βάση την ισχύουσα νομοθεσία της χώρας που είναι εγκατεστημένοι, από την οποία και εκδίδεται το σχετικό πιστοποιητικό.

(4) Πιστοποιητικό του οικείου Επιμελητηρίου, με το οποίο θα πιστοποιείται αφενός η εγγραφή τους σ' αυτό και το ειδικό επάγγελμά τους, κατά την ημέρα διενέργειας του διαγωνισμού, και αφετέρου ότι εξακολουθούν να παραμένουν εγγεγραμμένοι μέχρι της επίδοσης της ως άνω έγγραφης ειδοποίησης.

β. Οι αλλοδαποί:

(1) Απόσπασμα ποινικού μητρώου ή ισοδύναμου εγγράφου αρμόδιας διοικητικής ή δικαστικής αρχής της χώρας εγκατάστασής τους, έκδοσης του τελευταίου τριμήνου, πριν από την κοινοποίηση της ως άνω έγγραφης ειδοποίησης από το οποίο να προκύπτει ότι δεν έχουν καταδικασθεί με αμετάκλητη δικαστική απόφαση για κάποιο από τα αδικήματα της περίπτωσης (1) του εδ. α της παρ. 2 του άρθρου 6 του Π.Δ. 118/2007.

(2) Πιστοποιητικό της κατά περίπτωση αρμόδιας δικαστικής ή διοικητικής αρχής της χώρας εγκατάστασής τους, από το οποίο να προκύπτει ότι δεν τελούν σε κάποια από τις καταστάσεις της περ. (2) του εδ. α ή υπό άλλη ανάλογη κατάσταση ή διαδικασία και ότι πληρούνται οι προϋποθέσεις της περ. (3) του εδ. α της παρ. 2 του άρθρου 6 του Π.Δ. 118/2007.

(3) Πιστοποιητικό της αρμόδιας αρχής της χώρας εγκατάστασής τους, από το οποίο να προκύπτει ότι ήταν εγγεγραμμένοι στα μητρώα του οικείου Επιμελητηρίου ή σε ισοδύναμες επαγγελματικές οργανώσεις, κατά την ημέρα διενέργειας του διαγωνισμού και εξακολουθούν να παραμένουν εγγεγραμμένοι μέχρι την επίδοση της ως άνω έγγραφης ειδοποίησης.



γ. Τα νομικά πρόσωπα ημεδαπά ή αλλοδαπά:

(1) Τα παραπάνω δικαιολογητικά των περιπτώσεων των εδαφίων α και β της παρ. 2.4, αντίστοιχα.

(2) Πιστοποιητικό αρμόδιας δικαστικής ή διοικητικής αρχής, έκδοσης του τελευταίου εξαμήνου, πριν από την κοινοποίηση της ως άνω έγγραφης ειδοποίησης της παρ. 12, από το οποίο να προκύπτει ότι δεν τελούν υπό κοινή εκκαθάριση του Κ.Ν. 2190/1920, όπως εκάστοτε ισχύει, ή ειδική εκκαθάριση του ν. 1892/1990 (Α' 101), όπως εκάστοτε ισχύει, ή άλλες ανάλογες καταστάσεις (μόνο για αλλοδαπά νομικά πρόσωπα) και, επίσης, ότι δεν τελούν υπό διαδικασία έκδοσης απόφασης κοινής ή ειδικής εκκαθάρισης των ανωτέρω νομοθετημάτων ή υπό άλλες ανάλογες καταστάσεις (μόνο για αλλοδαπά νομικά πρόσωπα).

(3) Ειδικότερα, τα ανωτέρω νομικά πρόσωπα πρέπει να προσκομίζουν για τους διαχειριστές, στις περιπτώσεις των εταιρειών περιορισμένης ευθύνης (Ε.Π.Ε.) και των προσωπικών εταιρειών (Ο.Ε. και Ε.Ε.) και για τον πρόεδρο και διευθύνοντα σύμβουλο για τις ανώνυμες εταιρείες (Α.Ε.), απόσπασμα ποινικού μητρώου ή άλλο ισοδύναμο έγγραφο αρμόδιας διοικητικής ή δικαστικής αρχής της χώρας εγκατάστασης, από το οποίο να προκύπτει ότι τα ανωτέρω πρόσωπα δεν έχουν καταδικαστεί με αμετάκλητη δικαστική απόφαση, για κάποιο από τα αδικήματα της περίπτωσης (1) του εδ. α της παρ. 2 του άρθρου 6 του Π.Δ. 118/2007.

(4) Επί ημεδαπών ανωνύμων εταιρειών τα προαναφερόμενα πιστοποιητικά της εκκαθάρισης της περίπτωσης (2) του εδ. γ της παρ. 2 του παρόντος, εκδίδονται, όσον αφορά στην κοινή εκκαθάριση από την αρμόδια Υπηρεσία της Νομαρχιακής Αυτοδιοίκησης, στο μητρώο Ανωνύμων Εταιρειών της οποίας είναι εγγεγραμμένη η συμμετέχουσα στο διαγωνισμό Α.Ε., σύμφωνα με τις διατάξεις των άρθρων 7α.1.ια' και 7β.12 του Κ.Ν. 2190/1920, όπως εκάστοτε ισχύει, και, όσον αφορά στην ειδική εκκαθάριση του Ν. 1892/1990, όπως εκάστοτε ισχύει, από το αρμόδιο Εφετείο της έδρας της ανωνύμου εταιρείας που τελεί υπό ειδική εκκαθάριση. Επί ημεδαπών εταιρειών περιορισμένης ευθύνης και προσωπικών εταιρειών (Ο.Ε. και Ε.Ε.) το πιστοποιητικό της εκκαθάρισης, εκδίδεται από το αρμόδιο τμήμα του Πρωτοδικείου της έδρας της συμμετέχουσας στον διαγωνισμό επιχείρησης.

δ. Οι Συνεταιρισμοί:

(1) Απόσπασμα ποινικού μητρώου έκδοσης του τελευταίου τριμήνου πριν από την κοινοποίηση της ως άνω έγγραφης ειδοποίησης, ή άλλο ισοδύναμο έγγραφο αρμόδιας διοικητικής ή δικαστικής αρχής της χώρας εγκατάστασης από το οποίο να προκύπτει ότι ο πρόεδρος του Διοικητικού του Συμβουλίου δεν έχει καταδικασθεί με αμετάκλητη δικαστική απόφαση, για κάποιο από τα αδικήματα της περίπτωσης (1) του εδ. α της παρ. 2 του άρθρου 6 του Π.Δ. 118/2007.

(2) Τα δικαιολογητικά των περιπτώσεων (2) και (3) του εδ. α της παρ. 2, εφόσον πρόκειται για ημεδαπούς συνεταιρισμούς και της περίπτωσης (2) του εδ. β της παρ. 2, εφόσον πρόκειται για αλλοδαπούς συνεταιρισμούς, αντίστοιχα, και της περίπτωσης (2) του εδ. γ της παρ. 2 του άρθρου 6 του Π.Δ. 118/2007.

(3) Βεβαίωση αρμόδιας αρχής ότι ο Συνεταιρισμός λειτουργεί νόμιμα.

ε. Οι ενώσεις Συντηρητών που υποβάλλουν κοινή προσφορά: Τα παραπάνω κατά περίπτωση δικαιολογητικά, για κάθε προμηθευτή που συμμετέχει στην Ένωση.

- Εάν σε κάποια Χώρα βεβαιώνεται από οποιαδήποτε αρχή της ότι δεν εκδίδονται τα παραπάνω έγγραφα ή πιστοποιητικά, ή δεν καλύπτουν όλες τις ως άνω αναφερόμενες περιπτώσεις του άρθρου 6 του Π.Δ.118/2007, δύναται να αντικατασταθούν από υπεύθυνη δήλωση του Συντηρητή που γίνεται ενώπιον δικαστικής ή διοικητικής αρχής ή συμβολαιογράφου της χώρας εγκατάστασης. Στην κατά τα άνω υπεύθυνη δήλωση θα δηλώνεται ότι στην συγκεκριμένη χώρα δεν εκδίδονται τα συγκεκριμένα έγγραφα και ότι δεν συντρέχουν στο συγκεκριμένο πρόσωπο οι ανωτέρω νομικές καταστάσεις.
- Η μη έγκαιρη και προσηκούσα υποβολή των δικαιολογητικών της παρ. 1 του άρθρου 6 του Π.Δ.118/2007 συνιστά λόγο αποκλεισμού του Συντηρητή από τον Διαγωνισμό.

- Η απαρίθμηση των δικαιολογητικών τα οποία μπορούν να ζητηθούν σύμφωνα με το παρόν άρθρο είναι περιοριστική.

Η Υπηρεσία εντός τριών (3) εργασίμων ημερών από την παραλαβή του φακέλου, αποστέλλει ανακοίνωση στον προσφέροντα στον οποίο πρόκειται κατακυρωθεί το αποτέλεσμα του διαγωνισμού, ορίζοντας την ημερομηνία, την ώρα και τον τόπο αποσφράγισης του ως άνω φακέλου δικαιολογητικών. Η ανακοίνωση αποστέλλεται και στους λοιπούς προσφέροντες, των οποίων οι οικονομικές προσφορές έχουν αποσφραγιστεί.

Το αρμόδιο για την παραλαβή και αποσφράγιση των προσφορών όργανο προβαίνει στην αποσφράγιση του φακέλου των δικαιολογητικών του προσφέροντος στον οποίο πρόκειται κατακυρωθεί το αποτέλεσμα του διαγωνισμού, την ημερομηνία και ώρα που ορίζεται με την ως άνω ανακοίνωση-πρόσκληση της Υπηρεσίας.

Όσοι δικαιούνται, σύμφωνα με τα παραπάνω, να παρευρίσκονται στην κατά τα ανωτέρω διαδικασία αποσφράγισης του φακέλου των δικαιολογητικών κατακύρωσης, λαμβάνουν γνώση των δικαιολογητικών που κατατέθηκαν εντός τριών (3) εργασίμων ημερών από την ημερομηνία αποσφράγισης του φακέλου, προσερχόμενοι στην αρμόδια Υπηρεσία.

2.5 Ο μειοδότης Συντηρητής, μετά την παραλαβή και αποδοχή της οικονομικής προσφοράς του και πριν την κατακύρωση του Διαγωνισμού σ' αυτόν, οφείλει επί ποινή αποκλεισμού εντός προθεσμίας δέκα πέντε (15) ημερών από την κοινοποίηση της σχετικής έγγραφης ειδοποίησης της Υπηρεσίας, να προβεί σε έλεγχο όλων των ανελκυστήρων και να παραδώσει στην Υπηρεσία πίνακα με τα τυχόν προβλήματα λειτουργίας κάθε ανελκυστήρα από τους ανωτέρω και τις απαραίτητες ενέργειες που απαιτείται να εκτελεστούν, πλήρως αιτιολογημένες και κοστολογημένες, για την αποκατάσταση αυτών. Το κόστος αποκατάστασης των ανωτέρω προβλημάτων λειτουργίας, εφόσον υπάρξουν, δεν μπορεί να υπερβαίνει επί ποινή απόρριψης το 5% του συνολικού προϋπολογισμού των εργασιών (πλέον του Φ.Π.Α.) της υπ' αριθ. 7/2015 Τεχνικής Έκθεσης. Η προσφορά που θα συνοδεύει τον πίνακα για την αποκατάσταση των προβλημάτων σε κάθε ανελκυστήρα μαζί με τα ανταλλακτικά που ενδεχομένως απαιτηθούν, θα βασίζεται στον τιμοκατάλογο υλικών και εξαρτημάτων για το έτος 2015 του μειοδότη Συντηρητή και ο οποίος θα έχει κατατεθεί με την Τεχνική Προσφορά του στο Διαγωνισμό.

2.6 Εάν ο συμμετέχων στο Διαγωνισμό υποβάλλει ψευδή ή ανακριβή υπεύθυνη δήλωση της παρ. 1 του άρθρου 6 ή/και της παρ. 3 του άρθρου 8α του Π.Δ. 118/07 και της παρ. 1.4.γ του Παραρτήματος Β' της παρούσας Διακήρυξης καθώς και αυτής που προβλέπεται από την ενότητα Δ. της υπ αριθ 7/20-7-2015 Τεχνικής Έκθεσης (βλ. παράρτημα Γ') ή ο υπόχρεος προς τούτο συμμετέχων δεν προσκομίζει εγκαίρως και προσηκόντως κατά το στάδιο της κατακύρωσης ένα ή περισσότερα από τα έγγραφα και δικαιολογητικά τα οποία απαιτούνται κατά τα ανωτέρω, (παρ. 2.4 και 2.5 Παραρτήματος Β' της Διακήρυξης), καταπίπτει υπέρ του Δημοσίου η εγγύηση συμμετοχής του στον Πρόχειρο Διαγωνισμό (άρθρο 20 του Π.Δ. 118/07).

2.7 Αν ο προσφέρων τη χαμηλότερη τιμή δεν προσκομίζει ένα ή περισσότερα από τα παραπάνω έγγραφα και δικαιολογητικά (όπως προβλέπονται στην παρ. 2 του άρθρου 6 του Π.Δ. 118/2007 και το άρθρο 8α του Π.Δ. 118/2007, και ορίζονται στην παρούσα Διακήρυξη), η κατακύρωση γίνεται στον προσφέροντα με την αμέσως επόμενη χαμηλότερη τιμή και ούτω καθ' εξής. Αν κανένας από τους προσφέροντες δεν προσκομίζει, σύμφωνα με τους όρους και τις προϋποθέσεις των ανωτέρω διατάξεων, ένα ή περισσότερα από τα έγγραφα και δικαιολογητικά τα οποία απαιτούνται από αυτές, ο διαγωνισμός ματαιώνεται.

2.8 Κοινοποίηση εγγράφων της υπηρεσίας

Οι κοινοποιήσεις των εγγράφων της υπηρεσίας που αφορούν το διαγωνισμό (λ.χ. οι ανακοινώσεις για τη διεξαγωγή των δημόσιων συνεδριάσεων, οι αποφάσεις έγκρισης του αποτελέσματος του διαγωνισμού, κ.λ.π) γίνονται με FAX.



- 2.9** Ο μειοδότης υποχρεούται να προσέλθει μέσα σε δέκα (10) ημέρες από την ανακοίνωση της κατακύρωσης του αποτελέσματος του διαγωνισμού για την υπογραφή της σύμβασης, σύμφωνα με τα άρθρα 23 και 24 του Π.Δ. 118/07, προσκομίζοντας τα απαραίτητα δικαιολογητικά και το ασφαλιστήριο συμβόλαιο για κάθε ανελκυστήρα σύμφωνα με τα οριζόμενα στην παρ. 14 του κεφ. Ε της υπ' αριθ. 7/2015 Τεχνική Έκθεσης της Δ/σης Τεχνικών Υπηρεσιών (Δ15) του Τ. Π. & Δανείων.
- 2.10** Ο χρόνος εκτέλεσης των εργασιών ορίζεται **σε δύο (2) έτη** από την ημερομηνία υπογραφής της σύμβασης, με δικαίωμα μονομερούς ανανέωσής της εκ μέρους του Τ.Π. & Δανείων **έως και ένα (1) επιπλέον έτος** των πρώτων δύο (2) ετών.
- 2.11** Τόπος παράδοσης των σχετικών εργασιών συντήρησης-τεχνικής υποστήριξης με τα απαραίτητα ανταλλακτικά και περιοδικό επανέλεγχο των ανελκυστήρων, ορίζονται τα κτίρια επί των οδών Ακαδημίας 40, Πατησίων 34-Σολωμού-Κάνιγγος 26 στην Αθήνα και του κτιρίου επί των οδών Ερμού και Καρόλου Ντηλ 35 στη Θεσσαλονίκη.

3. ΕΓΓΥΗΣΕΙΣ

Οι εγγυήσεις εκδίδονται από πιστωτικά ιδρύματα ή άλλα νομικά πρόσωπα που λειτουργούν νόμιμα στα κράτη μέλη της Ευρωπαϊκής Ένωσης και έχουν σύμφωνα με τα ισχύοντα το δικαίωμα αυτό. Τα αντίστοιχα έγγραφα των εγγυήσεων αν δεν είναι διατυπωμένα στην Ελληνική γλώσσα θα συνοδεύονται – **επί ποινή αποκλεισμού** – από επίσημη μετάφραση.

- **Η προσφορά συνοδεύεται υποχρεωτικά από εγγύηση συμμετοχής (τραπεζική εγγυητική επιστολή ή γραμμάτιο σύστασης παρακαταθήκης έκδοσης του Τ.Π. & Δανείων) για ποσό που αντιστοιχεί σε ποσοστό 2%, επί της συνολικής προϋπολογισθείσας δαπάνης, χωρίς τον Φ.Π.Α., ήτοι ΕΥΡΩ χιλίων ογδόντα –1.080,00–, (βλ. Παράρτημα Δ').**

Η εγγύηση συμμετοχής θα πρέπει να είναι σύμφωνα με το συνημμένο υπόδειγμα και η παρεχόμενη εγγύηση πρέπει να ισχύει τουλάχιστον επί ένα (1) μήνα μετά την λήξη του χρόνου ισχύος της προσφοράς. Πρέπει επίσης να προβλέπει ότι σε περίπτωση κατάπτωσης, το οφειλόμενο ποσό υπόκειται στο εκάστοτε ισχύον τέλος χαρτοσήμου. Τέλος επιστρέφεται στον Ανάδοχο – Συντηρητή του Διαγωνισμού εντός 5 ημερών από την υπογραφή της Σύμβασης, στους δε λοιπούς συμμετέχοντες στο διαγωνισμό μέσα σε πέντε (5) ημερολογιακές ημέρες από την ημ/νία οριστικής ανακοίνωσης κατακύρωσης του μειοδότη.

- **Για την καλή εκτέλεση των όρων της Σύμβασης, ο Ανάδοχος – Συντηρητής είναι υποχρεωμένος να καταθέσει εγγύηση (τραπεζική εγγυητική επιστολή ή γραμμάτιο σύστασης παρακαταθήκης έκδοσης του Τ.Π. & Δανείων), που να καλύπτει το 5% της συνολικής συμβατικής αξίας, χωρίς τον Φ.Π.Α., (βλ. Παράρτημα Δ').**

Η εγγύηση καλής εκτέλεσης θα πρέπει να ισχύει τουλάχιστον επί τρεις (3) μήνες μετά τη λήξη του χρόνου εγγύησης των **τριών (3) ετών**, συμπεριλαμβανομένου και του δικαιώματος προαίρεσης **έως ένα (1) επιπλέον έτος** των πρώτων δύο (2) ετών, η οποία θα κατατεθεί το αργότερο μέχρι την ημερομηνία υπογραφής της Σύμβασης για τη συντήρηση-τεχνική υποστήριξη με τα απαραίτητα ανταλλακτικά και περιοδικό επανέλεγχο των ανελκυστήρων.

Η εγγύηση καλής εκτέλεσης θα επιστραφεί από την Υπηρεσία μετά την οριστική παραλαβή των ανωτέρω συμβατικών υποχρεώσεων του Ανάδοχου-Συντηρητή και με την προϋπόθεση ότι δεν υπάρχουν ατέλειες στις εργασίες που εκτελέστηκαν. Σε περίπτωση ατελειών θα κληθεί ο Ανάδοχος – Συντηρητής πριν την οριστική παραλαβή να τις αποκαταστήσει. Εάν δεν ανταποκριθεί, η υπηρεσία δικαιούται να αναθέσει τις εργασίες αποκατάστασης σε άλλο Συντηρητή και να τον πληρώσει με το ποσό το οποίο θα καταπέσει από την ανωτέρω εγγύηση.

Η εγγύηση καλής εκτέλεσης πρέπει να προβλέπει ότι σε περίπτωση κατάπτωσης της, το οφειλόμενο ποσό υπόκειται στο εκάστοτε ισχύον τέλος χαρτοσήμου και στην αναλογούσα νόμιμη εισφορά υπέρ Ο.Γ.Α., όπως και κάθε άλλη τυχόν νόμιμη επιβάρυνση. Στις ίδιες επιβαρύνσεις υπόκειται και το τυχόν οφειλόμενο ποσό λόγω επιβολής προστίμου καθώς και οι υπέρ τρίτων κρατήσεις πλην κρατήσεων 0,25% υπέρ του Δημοσίου.

- **Για την καλή και ομαλή λειτουργία των δέκα τριών (13) ανελκυστήρων για τρία (3) έτη από την υπογραφή της Σύμβασης για τη συντήρηση-τεχνική υποστήριξη με τα απαραίτητα ανταλλακτικά και περιοδικό επανέλεγχο αυτών, ο Ανάδοχος – Συντηρητής είναι υποχρεωμένος μέχρι την ημερομηνία υπογραφής της Σύμβασης, να καταθέσει εγγύηση ποσού ΕΥΡΩ επτά χιλιάδων –7.000,00–, (βλ. Παράρτημα Δ').**

Η εγγύηση καλής και ομαλής λειτουργίας θα πρέπει να ισχύει τουλάχιστον επί τρεις (3) μήνες μετά τη λήξη του χρόνου εγγύησης των τριών (3) ετών, συμπεριλαμβανομένου και του δικαιώματος προαίρεσης έως ένα (1) επιπλέον έτος των πρώτων δύο (2) ετών, η οποία θα κατατεθεί το αργότερο μέχρι την ημερομηνία υπογραφής της Σύμβασης για τη συντήρηση-τεχνική υποστήριξη με τα απαραίτητα ανταλλακτικά και περιοδικό επανέλεγχο των ανελκυστήρων.

Στα πλαίσια της ανωτέρω εγγύησης καλής και ομαλής λειτουργίας και κατά τη διάρκεια ισχύος αυτής, ο Ανάδοχος – Συντηρητής θα ευθύνεται για οποιαδήποτε βλάβη ή/και δυσλειτουργία των ήδη εγκατεστημένων από τον αρχικό Εγκαταστάτη ή των υπό προμήθεια ειδών (πάσης φύσεως μηχανισμοί, ακόμη και του κινητήριου μηχανισμού, υλικά και μικροϋλικά, αναλώσιμα ή μη, ενσωματούμενα ή όχι, κύρια ή βοηθητικά) από τον Συντηρητή των ανελκυστήρων και θα επιβαρύνεται για τα εργατικά, ανταλλακτικά, υλικά και λοιπά έξοδα αποκατάστασης της βλάβης ή δυσλειτουργίας, είτε αυτή είναι φυσιολογική είτε οφείλεται σε κακή κατασκευή είτε σε λάθος τεχνικού του συντηρητή είτε σε οποιαδήποτε άλλη αιτία πλην κακής χρήσης, βανδαλισμού, σεισμού, πυρκαγιάς, πλημμύρας ή εργασιών μετατροπής και εκσυγχρονισμού των ανελκυστήρων. Είναι αυτονόητο βέβαια, ότι το Τ.Π. & Δανείων δε θα ευθύνεται για οτιδήποτε ανακύψει από τα ανωτέρω λεχθέντα και ούτε θα επιβαρύνεται με οποιαδήποτε σχετική με αυτά δαπάνη.

Η εγγύηση καλής και ομαλής λειτουργίας θα επιστραφεί από την Υπηρεσία μετά την οριστική παραλαβή των ανωτέρω συμβατικών υποχρεώσεων του Ανάδοχο-Συντηρητή και με την προϋπόθεση ότι οποιαδήποτε βλάβη ή/και δυσλειτουργία των ήδη εγκατεστημένων από τον αρχικό Εγκαταστάτη ή των υπό προμήθεια ειδών από τον Συντηρητή των ανελκυστήρων έχει αποκατασταθεί με τον ενδεδειγμένο τρόπο από τον Ανάδοχο-Συντηρητή και ότι αυτός έχει παραδώσει του ανελκυστήρες στην ίδια κατάσταση που αρχικά τους παρέλαβε κατά την ημερομηνία υπογραφής της Σύμβασης για τη συντήρηση-τεχνική υποστήριξη με τα απαραίτητα ανταλλακτικά και περιοδικό επανέλεγχο αυτών. Σε περίπτωση ατελειών θα κληθεί ο Ανάδοχος – Συντηρητής πριν την οριστική παραλαβή να τις αποκαταστήσει. Εάν δεν ανταποκριθεί, η υπηρεσία δικαιούται να αναθέσει τις εργασίες αποκατάστασης σε άλλο Συντηρητή και να τον πληρώσει με το ποσό το οποίο θα καταπέσει από την ανωτέρω εγγύηση.

Η εγγύηση καλής και ομαλής λειτουργίας πρέπει να προβλέπει ότι σε περίπτωση κατάπτωσης της, το οφειλόμενο ποσό υπόκειται στο εκάστοτε ισχύον τέλος χαρτοσήμου και στην αναλογούσα νόμιμη εισφορά υπέρ Ο.Γ.Α., όπως και κάθε άλλη τυχόν νόμιμη επιβάρυνση. Στις ίδιες επιβαρύνσεις υπόκειται και οι υπέρ τρίτων κρατήσεις πλην κρατήσεων 0,25% υπέρ του Δημοσίου.

Οι ανωτέρω εγγυήσεις θα πρέπει να είναι σύμφωνες με τα συνημμένα υποδείγματα στο Παράρτημα Δ'.

Κατά τα λοιπά ισχύουν τα αναφερόμενα στο άρθρο 25 του Π.Δ. 118/07.

4. ΚΥΡΩΣΕΙΣ – ΠΟΙΝΙΚΕΣ ΡΗΤΡΕΣ

Εάν ο Ανάδοχος – Συντηρητής δεν προσέλθει μέσα στην προθεσμία που του ορίστηκε για να υπογράψει τη σχετική σύμβαση, θα κηρυχθεί υποχρεωτικά έκπτωτος από την κατακύρωση ή ανάθεση που έγινε στο όνομά του και από κάθε δικαίωμα που απορρέει από αυτήν, με απόφαση του Διοικητικού Συμβουλίου του Τ.Π. & Δανείων, ύστερα από γνωμοδότηση της αρμόδιας Επιτροπής.

Σε περίπτωση που ο Ανάδοχος – Συντηρητής δεν τηρήσει οποιονδήποτε όρο της Σύμβασης που θα υπογραφεί, το Τ.Π. & Δανείων δικαιούται κατά την απόλυτη και ανεξέλεγκτη κρίση του, μονομερώς και χωρίς καμία άλλη διατύπωση να υπαναχωρήσει από την σύμβαση, να εισπράξει την εγγύηση καλής εκτέλεσης, λόγω ποινικής ρήτρας, και να ζητήσει αποζημίωση από τον προμηθευτή για κάθε ζημία (θετική ή αποθετική), προερχόμενη από την αθέτηση των όρων της σύμβασης.

Επίσης το Τ.Π. & Δανείων έχει το δικαίωμα να κηρύξει έκπτωτο τον Ανάδοχο – Συντηρητή, χωρίς να καταβάλει οποιαδήποτε αποζημίωση, αν αυτός δεν εκπληρώνει ή εκπληρώνει πλημμελώς τις συμβατικές του υποχρεώσεις ή παραβιάζει ουσιώδη όρο της Σύμβασης, με απόφαση του Διοικητικού Συμβουλίου του Τ.Π. & Δανείων, ύστερα από γνωμοδότηση της αρμόδιας Επιτροπής.

Ακόμη, σε περίπτωση πλημμελούς εκτέλεσης της συντήρησης-τεχνικής υποστήριξης με τα απαραίτητα ανταλλακτικά και του περιοδικού επανελέγχου των ανελκυστήρων, το Τ.Π. & Δανείων διατηρεί το δικαίωμα μη καταβολής μέρους ή όλης της αποζημίωσης που αφορά αυτά, μετά από πρόταση της Επιτροπής Παραλαβής. Συγκεκριμένα, για την αποκατάσταση της ζημιάς ή βλάβης, που θα προκληθεί από την πλημμελή εκτέλεση της συντήρησης-τεχνικής υποστήριξης με τα απαραίτητα ανταλλακτικά και του περιοδικού επανελέγχου των ανελκυστήρων, στην παρούσα, θα επιβάλλεται στον Ανάδοχο – Συντηρητή, μετά από πρόταση της Επιτροπής Παραλαβής, αντιστοίχου ποσού ποινική ρήτρα, ανάλογα με το είδος και το μέγεθος των παραλείψεων του, παρακρατούμενη από την αμοιβή του. Σε περίπτωση υποτροπής η ως άνω ρήτρα θα διπλασιάζεται, διατηρούμενο του δικαιώματος καταγγελίας της Σύμβασης και κήρυξης του Αναδόχου – Συντηρητή έκπτωτου.

Σε περίπτωση μη έγκαιρης ανταπόκρισης σε αποκατάσταση της βλάβης ή μη έγκαιρης αποκατάστασης της βλάβης, που κοινοποιήθηκε στον Ανάδοχο – Συντηρητή, επιβάλλονται σε αυτόν οι ποινικές ρήτρες ως αναφέρονται στην παρ. 2.ι και 2.ii του κεφ. Γ της υπ' αριθ. 7/20-7-2015 Τεχνικής Έκθεσης της Δ/σης Τεχνικών Υπηρεσιών (Δ15) του Τ. Π. & Δανείων (βλ. Παράρτημα Γ').

Κατά τα λοιπά ισχύουν τα αναφερόμενα στο άρθρο 34 του Π.Δ. 118/07.

5. ΠΟΙΟΤΙΚΗ ΚΑΙ ΠΟΣΟΤΙΚΗ ΠΑΡΑΛΑΒΗ

Η ποιοτική και ποσοτική παραλαβή των εργασιών συντήρησης-τεχνικής υποστήριξης με τα απαραίτητα ανταλλακτικά και περιοδικού επανελέγχου των ανελκυστήρων σε πλήρη και κανονική λειτουργία θα γίνει από την Επιτροπή Παραλαβής μετά την ολοκλήρωση των εργασιών και της προμήθειας των σχετικών υλικών, σύμφωνα με την υπ. αρ. 7/20-7-2015 Τεχνική Έκθεση της Δ/σης Τεχνικών Υπηρεσιών (Δ15) του Τ. Π. & Δανείων (Παράρτημα Γ'). Ο χρόνος της οριστικής παραλαβής ορίζεται εντός τριών μηνών από την εκπλήρωση των ανωτέρω συμβατικών υποχρεώσεων του Αναδόχου-Συντηρητή, ήτοι δύο (2) έτη με δυνατότητα μονομερούς ανανέωσης της εκ μέρους του Τ.Π. & Δανείων έως και ένα (1) επιπλέον έτος των πρώτων δύο (2) ετών, εφόσον εγκριθεί, και η παραλαβή τους θα γίνει από την ορισθείσα Επιτροπή Παραλαβής.

Κατά τα λοιπά ισχύουν τα αναφερόμενα στα άρθρα 27 και 28 του Π.Δ. 118/07 «Κανονισμός Προμηθειών Δημοσίου (Κ.Π.Δ.)».

6. ΠΛΗΡΩΜΗ ΚΑΙ ΤΡΟΠΟΣ ΠΛΗΡΩΜΗΣ

Η αμοιβή θα καταβληθεί στον Ανάδοχο-Συντηρητή σε είκοσι τέσσερις (24) ισόποσες δόσεις, ανά μήνα (δύο προγραμματισμένες τακτικές επισκέψεις κάθε μήνα), μετά από τη σύνταξη πρωτοκόλλου από την ορισθείσα Επιτροπή παραλαβής για τις εργασίες συντήρησης-τεχνικής υποστήριξης με τα απαραίτητα ανταλλακτικά και περιοδικού επανελέγχου των ανελκυστήρων τον αμέσως προηγούμενο μήνα, και μετά την προσκόμιση τιμολογίου του Ανάδοχο-Συντηρητή σε πρωτότυπο.

Κατά την πληρωμή θα προσκομισθούν:

- Πρωτόκολλο οριστικής ποσοτικής και ποιοτικής παραλαβής από την αρμόδια Επιτροπή Παραλαβής.
- Τιμολόγιο του προμηθευτή με την ένδειξη « ΕΞΟΦΛΗΘΗΚΕ».
- Εξοφλητική απόδειξη του προμηθευτή, εάν το τιμολόγιο δεν φέρει την ένδειξη «ΕΞΟΦΛΗΘΗΚΕ».
- Αποδεικτικό φορολογικής ενημερότητας και ασφαλιστικής βεβαίωσης.
- Εφόσον ο προμηθευτής έχει την ιδιότητα Νομικού Προσώπου θα προσκομισθεί πλήρης νομιμοποίηση.
- Κάθε άλλο κατά το νόμο απαιτούμενο δικαιολογητικό.

7. ΕΝΣΤΑΣΕΙΣ – ΠΡΟΣΦΥΓΕΣ

Ενστάσεις – προσφυγές υποβάλλονται για τους λόγους και με την διαδικασία που προβλέπεται από τις διατάξεις του άρθρου 15 του Π.Δ. 118/07 (ΦΕΚ 150/τ. Α'/2007) και 3 του ν.3886/2010 (ΦΕΚ 173/τ. Α'/2010).

8. ΜΕΤΡΑ ΑΣΦΑΛΕΙΑΣ

Ο Ανάδοχος – Συντηρητής υποχρεούται να λαμβάνει όλα τα προσηκόντα μέτρα ασφαλείας για το προσωπικό του και τους τρίτους κατά την εκτέλεση των πάσης φύσεως εργασιών, να τηρεί αυστηρά τις υφιστάμενες αστυνομικές κ.λ.π. διατάξεις και να διαθέτει όλα τα αναγκαία μέσα και εργαλεία για την εκτέλεση της συντήρησης-τεχνικής υποστήριξης με τα απαραίτητα ανταλλακτικά και του περιοδικού επανελέγχου των ανελκυστήρων του Τ.Π. & Δανείων. Το Τ.Π. & Δανείων απαλλάσσεται πλήρως από κάθε ποινική και αστική ευθύνη για οποιοδήποτε ατύχημα που μπορεί να συμβεί κατά την εκτέλεση των σχετικών εργασιών, τόσο στο προσωπικό του Ανάδοχο – Συντηρητή, όσο και σε τρίτα πρόσωπα ή αντικείμενα.

Κάθε ευθύνη τέτοιου είδους βαρύνει αποκλειστικά και μόνον τον Ανάδοχο – Συντηρητή, ο οποίος υποχρεούται να αποκαθιστά με δαπάνες του κάθε ζημιά, φθορά ή βλάβη που θα συμβεί.

9. ΓΕΝΙΚΟΙ ΟΡΟΙ

Ο Ανάδοχος – Συντηρητής επιβαρύνεται με την συντήρηση-τεχνική υποστήριξη με τα απαραίτητα ανταλλακτικά και τον περιοδικό επανέλεγχο των ανελκυστήρων και παράδοση αυτών όπως περιγράφονται στην υπ' αριθμ. 7/20-7-2015 Τεχνική Έκθεση της Δ/σης Τεχνικών Υπηρεσιών (Δ15) του Τ. Π. & Δανείων, καθώς και με ό,τι υλικά και μικροϋλικά θα απαιτηθούν για την σωστή εκτέλεση των εργασιών και δεν αναφέρονται ρητώς σε αυτή.

Οι εργασίες συντήρησης-τεχνικής υποστήριξης με τα απαραίτητα ανταλλακτικά και του περιοδικού επανελέγχου των ανελκυστήρων θα εκτελεστούν σε εργάσιμες και μη ημέρες και ώρες και σε κάθε περίπτωση σε συνεννόηση με την Υπηρεσία.

Ο Ανάδοχος – Συντηρητής υποχρεούται να ενημερώνει έγκαιρα τη Δ/ση Τεχνικών Υπηρεσιών (Δ15) για τη σύνθεση των συνεργείων του (ονοματεπώνυμο και αριθμοί δελτίων ταυτότητας ή διαβατηρίου ή άλλου κατάλληλου εγγράφου δημόσιας αρχής), ώστε να εκδίδονται οι απαιτούμενες άδειες για την είσοδο αυτών στο κτίριο.



Στις παρούσες εργασίες συντήρησης-τεχνικής υποστήριξης με τα απαραίτητα ανταλλακτικά και περιοδικό επανέλεγχο των ανελκυστήρων ισχύουν οι διατάξεις του Ν. 4270/2014 (ΦΕΚ Α' 143/28.06.2014) «Αρχές δημοσιονομικής διαχείρισης και εποπτείας (ενσωμάτωση της Οδηγίας 2011/85/ΕΕ) – δημόσιο λογιστικό και άλλες διατάξεις» και του Ν. 2286/95 «Προμήθειες του δημόσιου τομέα και ρυθμίσεις συναφών θεμάτων» (ΦΕΚ 19 Α), του Π.Δ. 118/2007 «Κανονισμός Προμηθειών Δημοσίου (Κ.Π.Δ.)» (ΦΕΚ 150 Α), όπως τροποποιήθηκε και στα σημεία εκείνα που δεν αντίκειται προς το Π.Δ. 60/2007 (ΦΕΚ Α' 64/16.03.2007) και συμπληρωματικά προς αυτό, όπως ισχύουν σήμερα.

Όλες οι εργασίες θα γίνουν σύμφωνα με τους ισχύοντες κανονισμούς, με τους κανόνες της τέχνης και της επιστήμης, χωρίς ελαττώματα, και οι χώροι θα παραδοθούν απαραίτητα καθαροί και απαλλαγμένοι από άχρηστα υλικά, τα οποία θα απομακρυνθούν εκτός του κτηρίου.

Ο Ανάδοχος – Συντηρητής υποχρεούται να δέχεται τις υποδείξεις της Επιτροπής παραλαβής και του αρμόδιου μηχανικού της Υπηρεσίας κατά τη διάρκεια εκτέλεσης των εργασιών και να τους ενημερώνει για οποιοδήποτε θέμα ανακύπτει.

Οι εργασίες δεν θα επηρεάσουν την ομαλή και απρόσκοπτη λειτουργία των Δημοσίων Υπηρεσιών που στεγάζονται στο κτίριο.

10. ΑΠΟΔΟΧΗ ΤΩΝ ΟΡΩΝ ΤΗΣ ΔΙΑΚΗΡΥΞΗΣ

Η συμμετοχή στη διαδικασία του διαγωνισμού προϋποθέτει ότι ο συμμετέχων έλαβε γνώση όλων των όρων της διακήρυξης και τους αποδέχεται ανεπιφύλακτα.

11. ΑΡΜΟΔΙΟΤΗΤΕΣ ΔΙΟΙΚΗΤΙΚΟΥ ΣΥΜΒΟΥΛΙΟΥ ΤΟΥ Τ. Π. & ΔΑΝΕΙΩΝ

Το Διοικητικό Συμβούλιο του Τ.Π. & Δανείων είναι αρμόδιο εκτός των άλλων:

- Για την κατάπτωση των εγγυήσεων συμμετοχής, καλής εκτέλεσης, καλής και ομαλής λειτουργίας. -
- Για την ερμηνεία των όρων της σύμβασης.

12. ΑΡΜΟΔΙΟΤΗΤΑ ΔΙΚΑΣΤΗΡΙΩΝ

Κάθε διαφορά που θα προκύψει κατά την εκτέλεση της παρούσας διακήρυξης και της οικείας σύμβασης θα επιλύεται από τα αρμόδια Δικαστήρια της Αθήνας.





ΠΑΡΑΡΤΗΜΑ Γ'

ΤΕΧΝΙΚΕΣ ΠΡΟΔΙΑΓΡΑΦΕΣ

Η συντήρηση-τεχνική υποστήριξη με όλα τα απαιτούμενα ανταλλακτικά, ο περιοδικός επανέλεγχος των δέκα τριών (13) ανελκυστήρων των κτιρίων ιδιοκτησίας του Τ.Π. & Δανείων για δύο (2) έτη, με τη δυνατότητα άσκησης του δικαιώματος προαίρεσης έως και ένα (1) επιπλέον έτος των πρώτων δύο (2) ετών και οι τεχνικές προδιαγραφές αυτών περιγράφονται στην υπ' αριθ. 7/20-7-2015 Τεχνική Έκθεση της Δ/σης Τεχνικών Υπηρεσιών (Δ15) του Τ. Π. & Δανείων, η οποία αποτελεί αναπόσπαστο μέρος της παρούσας διακήρυξης.







ΤΕΧΝΙΚΗ ΕΚΘΕΣΗ αρ. 7/2015

ΘΕΜΑ: Συντήρηση-τεχνική υποστήριξη με τα απαραίτητα ανταλλακτικά και περιοδικός επανέλεγχος των δέκα τριών (13) ανελκυστήρων των κτιρίων επί των οδών Ακαδημίας 40, Πατησίων 34-Σολωμού-Κάνιγγος 26 στην Αθήνα και του κτιρίου επί των οδών Ερμού και Καρόλου Ντηλ 35 στη Θεσσαλονίκη, ιδιοκτησίας του Τ.Π. & Δανείων, για δύο (2) έτη με τη δυνατότητα άσκησης του δικαιώματος προαίρεσης έως και ένα (1) επιπλέον έτος.

Α. ΕΙΣΑΓΩΓΗ

Η παρούσα τεχνική έκθεση περιγράφει τη συντήρηση-τεχνική υποστήριξη με τα απαραίτητα ανταλλακτικά και τον περιοδικό επανέλεγχο των δέκα (10) ηλεκτροκίνητων ανελκυστήρων, ενός (1) μηχανοκίνητου ανελκυστήρα (δεν συμπεριλαμβάνεται στο περιοδικό επανέλεγχο) και δύο (2) υδραυλικών ανελκυστήρων των κτιρίων ιδιοκτησίας του Τ.Π. & Δανείων για δύο (2) έτη, με τη δυνατότητα άσκησης του δικαιώματος προαίρεσης έως και ένα (1) επιπλέον έτος, ήτοι: τριών (3) ηλεκτροκίνητων ανελκυστήρων και ενός (1) μηχανοκίνητου ανελκυστήρα του κτιρίου επί της οδού Ακαδημίας 40, επτά (7) ηλεκτροκίνητων ανελκυστήρων του κτιρίου επί της οδού Πατησίων 34-Σολωμού-Κάνιγγος 26 στην Αθήνα, καθώς και δύο (2) υδραυλικών ανελκυστήρων του κτιρίου επί των οδών Ερμού και Καρόλου Ντηλ 35 στη Θεσσαλονίκη, σύμφωνα με το άρθρο 4 και άρθρο 15 της Υ.Α. οικ. Φ.Α/9.2/ΟΙΚ. 28425/2008 (ΦΕΚ 2604Β/22-12-2008).

Ι. ΑΝΕΛΚΥΣΤΗΡΕΣ ΚΤΙΡΙΟΥ ΑΚΑΔΗΜΙΑΣ 40 ΣΤΗΝ ΑΘΗΝΑ

Οι ανελκυστήρες του κτιρίου επί της οδού Ακαδημίας 40 στην Αθήνα θα αναφέρονται εφεξής ως Ανελκυστήρας Νο.1 (Συναλλασσόμενων), Ανελκυστήρας Νο.2 (Διοίκησης - 5^{ου} ορόφου), Ανελκυστήρας Νο.3 (Ατόμων - Φορτίων) και Ανελκυστήρας Νο.4 (Α.Μ.Ε.Α.) και θα αντιστοιχούν στους ανελκυστήρες κατά τη φορά εισόδου στο κτίριο, στο δεξιό, τον αριστερό, στο βάθος του κτιρίου έναντι της κεντρικής εισόδου και στον ανελκυστήρα της κεντρικής εισόδου (βλ. και συνημμένο Σχεδιάγραμμα στην παρούσα Τεχνική Έκθεση). Οι ως άνω ανελκυστήρες έχουν αντίστοιχα τα παρακάτω χαρακτηριστικά: ο Νο.1: ονομαστικού φορτίου 600 kg, 5 στάσεων και 8 ατόμων (ΙΣ, 1^{ος}, 2^{ος}, 3^{ος} και 4^{ος}), ο Νο.2: ονομαστικού φορτίου 300 kg, 7 στάσεων και 4 ατόμων (α' ΥΠ, ΙΣ, 1^{ος}, 2^{ος}, 3^{ος}, 4^{ος} και 5^{ος}), ο Νο.3: ονομαστικού φορτίου 750 kg, 7 στάσεων και 10 ατόμων (β' ΥΠ, α' ΥΠ, ΙΣ, 1^{ος}, 2^{ος}, 3^{ος} και 4^{ος}) και Νο.4: επιτρεπόμενου φορτίου 300 kg με πλατφόρμα STRATEGOS-B και χωρητικότητας 2 ατόμων, ενός με αμαξίδιο και ενός συνοδού.

ΑΝΕΛΚΥΣΤΗΡΑΣ Νο.1 (ΣΥΝΑΛΛΑΣΣΟΜΕΝΩΝ)

Τεχνικά στοιχεία	ΑΝΕΛΚΥΣΤΗΡΑΣ Νο.1
1. Είδος Ανελκυστήρα:*	Ηλεκτροκίνητος / Ατόμων
2. Στάσεις / Όροφοι:*	5 (0,1,2,3,4)
3. Κινητήρας:*	OTIS 13 VTR, 6 kW – 1500/375 RPM
4. Τροχαλία τριβής:*	Ø 580
5. Ονομαστικό Φορτίο / Άτομα:*	600 Kg / 8 άτομα
6. Μειωτήρας:*	OTIS 13VTR
7. Ταχύτητα Ανελκυστήρα:*	0,92 m/sec, 1:1
8. Θύρες Θαλάμου:*	Αυτόματες Συρόμενες – 800 x 2000MM
9. Ηλ. Πίνακας:*	OTIS MCS 220M / OVF 10
10. Κλειδαριές θυρών φρέατος:*	SELCOM D 92
11. Περιοριστήρας ταχύτητας / Αρπάγη προοδευτικής πέδησης:*	ΠΑΠΑΖΟΓΛΟΥ ΦΠ3.1 / GERVALL COMAQ Mod. M-245
12. Προσκρουστήρας θαλάμου:*	ELASTOGRAN AP009/125080
13. Προσκρουστήρας αντίβαρου:*	ELASTOGRAN 1002
14. Αριθμός εισόδων θαλάμου:	1
15. Διάμετρος τροχαλιών τριβής / παρέκλισης:	575 MM / 400 MM
16. Συρματόσχοινα:	5 x 10 Φ
17. Οδηγοί θαλάμου / αντιβάρου:	T 90X65X14 MM / T 50X50X5 MM
18. Βάρος / ζύγιση θαλάμου:	670 KG / 300KG
19. Βάρος αντιβάρου:	985 KG
20. Διάταξη κλήσης έκτακτης ανάγκης:	INTELPHONE INTD0900 & ATED 0900 INTELCO

* Τα εν λόγω τεχνικά στοιχεία αναφέρονται όπως δίνονται στις εκθέσεις ελέγχου του αναγνωρισμένου φορέα Ε.Τ.ΕΛ. Α.Ε..

ΑΝΕΛΚΥΣΤΗΡΑΣ Νο.2 (ΔΙΟΙΚΗΣΗΣ - Ε' ΟΡΟΦΟΥ)

Τεχνικά στοιχεία	ΑΝΕΛΚΥΣΤΗΡΑΣ Νο.2
1. Είδος Ανελκυστήρα:*	Ηλεκτροκίνητος / Ατόμων
2. Στάσεις / Όροφοι:*	7 (-1,0,1,2,3,4,5)
3. Κινητήρας:*	OTIS 140 VAT, 5 kW – 1500/375 RPM
4. Τροχαλία τριβής:*	Ø 580
5. Ονομαστικό Φορτίο / Άτομα:*	300 Kg / 4 άτομα
6. Μειωτήρας:*	OTIS 140VAT
7. Ταχύτητα Ανελκυστήρα:*	0,97 m/sec, 1:1
8. Θύρες Θαλάμου:*	BUS – 800 x 2000MM
9. Ηλ. Πίνακας:*	OTIS MCS 220 M / OVF 10
10. Κλειδαριές θυρών φρέατος:*	ΜΑΤΘΑΙΟΥ ΤΔ
11. Περιοριστήρας ταχύτητας / Αρπάγη προοδευτικής πέδησης:*	ΠΑΠΑΖΟΓΛΟΥ ΦΠ3.1 / GERVALL COMAQ Mod. M-245
12. Προσκρουστήρας θαλάμου:*	ELASTOGRAN 1002
13. Προσκρουστήρας αντίβαρου:*	ELASTOGRAN 1002
14. Αριθμός εισόδων θαλάμου:	2
15. Διάμετρος τροχαλιών τριβής / παρέκλισης:	575 MM / 400 MM
16. Συρματόσχοινα:	4 x 10 Φ
17. Οδηγοί θαλάμου / αντιβάρου:	T 70X70X9 MM / T 50X50X5 MM
18. Βάρος / ζύγιση θαλάμου:	480 KG / 167,5 KG
19. Βάρος αντιβάρου:	667,5 KG
20. Διάταξη κλήσης έκτακτης ανάγκης:	INTELPHONE INTD0900 & ATED 0900 INTELCO

* Τα εν λόγω τεχνικά στοιχεία αναφέρονται όπως δίνονται στις εκθέσεις ελέγχου του αναγνωρισμένου φορέα Ε.Τ.ΕΛ. Α.Ε..



ΑΝΕΛΚΥΣΤΗΡΑΣ Νο.3 (ΑΤΟΜΩΝ - ΦΟΡΤΙΩΝ)

Τεχνικά στοιχεία	ΑΝΕΛΚΥΣΤΗΡΑΣ Νο.3
1. Είδος Ανελκυστήρα:*	Ηλεκτροκίνητος / Ατόμων - Φορτίων
2. Στάσεις / Όροφοι:*	7 (-2,-1,0,1,2,3,4)
3. Κινητήρας:*	OTIS 18 ATF, 15 kW- 1500/375 RPM
4. Τροχαλία τριβής:*	Ø 640
5. Ονομαστικό Φορτίο / Άτομα:*	750 Kg / 10 άτομα
6. Μειωτήρας:*	OTIS 18ATF
7. Ταχύτητα Ανελκυστήρα:*	0,97 m/sec, 1:1
8. Θύρες Θαλάμου:*	BUS - 800 x 2000MM
9. Ηλ. Πίνακας:*	OTIS MCS 220 M / OVF 20
10. Κλειδαριές θυρών φρέατος:*	ΜΑΤΘΑΙΟΥ ΤΔ
11. Περιοριστήρας ταχύτητας / Αρπάγη προοδευτικής πέδησης:*	ΠΑΠΑΖΟΓΛΟΥ ΦΠ3.1 / GERVALL COMAQ Mod. M-245
12. Προσκρουστήρας θαλάμου:*	ELASTOGRAN 1002
13. Προσκρουστήρας αντίβαρου:*	ELASTOGRAN AP009/165080
14. Αριθμός εισόδων θαλάμου:	1
15. Διάμετρος τροχαλιών τριβής / παρέκλισης:	640 MM / 520 MM
16. Συρματόσχοινα:	4 x 13 Φ
17. Οδηγοί θαλάμου / αντιβάρου:	T 70X70X9 MM / T 50X50X5 MM
18. Βάρος / ζύγιση θαλάμου:	1200 KG / 500KG
19. Βάρος αντιβάρου:	1715 KG
20. Διάταξη κλήσης έκτακτης ανάγκης:	INTELPHONE INTD0900 & ATED 0900 INTELCO

* Τα εν λόγω τεχνικά στοιχεία αναφέρονται όπως δίνονται στις εκθέσεις ελέγχου του αναγνωρισμένου φορέα Ε.Τ.ΕΛ. Α.Ε..

ΑΝΕΛΚΥΣΤΗΡΑΣ Νο.4 (Α.Μ.Ε.Α.)

Τεχνικά στοιχεία	ΑΝΕΛΚΥΣΤΗΡΑΣ Νο.4
Είδος Ανελκυστήρα:	Μηχανοκίνητος αναπηρικών αμαξιδίων με πλατφόρμα / Ατόμων
Στάσεις / Όροφοι:	2 (0,1)
Κινητήρας:	1,5 kW
Κατασκευαστής / Μοντέλο:	MPR AB - Σουηδία / STRATEGOS - B
Ονομαστικό Φορτίο / Άτομα:	300 Kg / 2 άτομα
Διαστάσεις πλατφόρμας:	1040 X 1500 mm

II. ΑΝΕΛΚΥΣΤΗΡΕΣ ΚΤΙΡΙΟΥ ΠΑΤΗΣΙΩΝ 34-ΣΟΛΩΜΟΥ-ΚΑΝΙΓΓΟΣ 29 ΣΤΗΝ ΑΘΗΝΑ

Οι επτά (7) ανελκυστήρες κτιρίου επί των οδών Πατησίων 34, Κάνιγγος 29 και Σολωμού στην Αθήνα, βρίσκονται τρεις (3) από την είσοδο της οδού Πατησίων 34 και τέσσερις (4) από την αντίστοιχη είσοδο της οδού Κάνιγγος 29. Η αρίθμηση τους θα φέρει τους αριθμούς: 1,2,3,4,5,6 και 7 και θα βαίνει αύξουσα όσο απομακρυνόμαστε από την είσοδο της οδού Πατησίων και αναλόγως της αποστάσεως αυτής (βλ. και συνημμένο Σχεδιάγραμμα στην παρούσα σύμβαση). Οι ανωτέρω τελευταίοι επτά (7) έχουν τα παρακάτω χαρακτηριστικά: Οι Νο.1 και Νο.6: ονομαστικού φορτίου 525 kg, 11 στάσεων και 7 ατόμων (β' ΥΠ, α' ΥΠ, ΙΣ, 1^{ος}, 2^{ος}, 3^{ος}, 4^{ος} και 5^{ος}, 6^{ος}, 7^{ος} και 8^{ος}), οι Νο.2, Νο.3, Νο.4 και Νο.5: ονομαστικού φορτίου 525 kg, 9 στάσεων και 7 ατόμων (ΙΣ, 1^{ος}, 2^{ος}, 3^{ος}, 4^{ος} και 5^{ος}, 6^{ος}, 7^{ος} και 8^{ος}) και ο Νο.7 ανελκυστήρας φορτίου ονομαστικού φορτίου 1000 kg και 3 στάσεων (β' ΥΠ, α' ΥΠ, ΙΣ).

ΑΝΕΛΚΥΣΤΗΡΑΣ Νο.1 (ΠΑΤΗΣΙΩΝ, ΑΡΙΣΤΕΡΟΣ)

Τεχνικά στοιχεία	ΑΝΕΛΚΥΣΤΗΡΑΣ Νο.1
1. Είδος Ανελκυστήρα:*	Ηλεκτροκίνητος / Ατόμων
2. Στάσεις / Όροφοι:*	11 (-2,-1,0,1,2,3,4,5,6,7,8)
3. Κινητήρας:*	OTIS 13 VTR, 6 kW / 1500-375 RPM
4. Τροχαλία τριβής:*	Ø 580
5. Ονομαστικό Φορτίο / Άτομα:*	525 Kg / 7 άτομα
6. Μειωτήρας:*	OTIS 13VTR
7. Ταχύτητα Ανελκυστήρα:*	0,97 m/sec, 1:1
8. Θύρες Θαλάμου:*	BUS – 650/700 x 2000MM
9. Ηλ. Πίνακας:*	OTIS MCS 220M
10. Κλειδαριές θυρών φρέατος:*	ΜΑΤΘΑΙΟΥ ΤΔ
11. Περιοριστήρας ταχύτητας / Αρπάγη προοδευτικής πέδησης:*	ΠΑΠΑΖΟΓΛΟΥ ΦΠ3.1 / GERVALL COMAQ Mod. M-245
12. Προσκρουστήρας θαλάμου:*	ELASTOGRAN 1002
13. Προσκρουστήρας αντίβαρου:*	ELASTOGRAN 1002
14. Αριθμός εισόδων θαλάμου:	1
15. Διάμετρος τροχαλιών τριβής / παρέκλισης:	580 MM / 400 MM
16. Συρματόσχοινα:	4 x 10 Φ
17. Οδηγοί θαλάμου / αντίβαρου:	T 90X65X14 MM / T 40X40X5 MM
18. Βάρος / ζύγιση θαλάμου:	820 KG / 236,5 KG
19. Βάρος αντίβαρου:	1071 KG
20. Διάταξη κλήσης έκτακτης ανάγκης:	INTELPHONE INTD0900 & ATED 0900 INTELCO

* Τα εν λόγω τεχνικά στοιχεία αναφέρονται όπως δίνονται στις εκθέσεις ελέγχου του αναγνωρισμένου φορέα Ε.Τ.ΕΛ. Α.Ε..

ΑΝΕΛΚΥΣΤΗΡΑΣ Νο.2 (ΠΑΤΗΣΙΩΝ, ΜΕΣΑΙΟΣ)

Τεχνικά στοιχεία	ΑΝΕΛΚΥΣΤΗΡΑΣ Νο.2
1. Είδος Ανελκυστήρα:*	Ηλεκτροκίνητος / Ατόμων
2. Στάσεις / Όροφοι:*	9 (0,1,2,3,4,5,6,7,8)
3. Κινητήρας:*	OTIS 13 VTR, 6 kW / 1500-375 RPM
4. Τροχαλία τριβής:*	Ø 580
5. Ονομαστικό Φορτίο / Άτομα:*	525 Kg / 7 άτομα
6. Μειωτήρας:*	OTIS 13VTR
7. Ταχύτητα Ανελκυστήρα:*	0,85 m/sec, 1:1
8. Θύρες Θαλάμου:*	BUS - 650/700 x 2000MM
9. Ηλ. Πίνακας:*	OTIS MCS 220M
10. Κλειδαριές θυρών φρέατος:*	ΜΑΤΘΑΙΟΥ ΤΔ
11. Περιοριστήρας ταχύτητας / Αρπάγη προοδευτικής πέδησης:*	ΠΑΠΑΖΟΓΛΟΥ ΦΠ3.1 / GERVALL COMAQ Mod. M-245
12. Προσκρουστήρας θαλάμου:*	ELASTOGRAN 1002
13. Προσκρουστήρας αντίβαρου:*	ELASTOGRAN 1002
14. Αριθμός εισόδων θαλάμου:	1
15. Διάμετρος τροχαλιών τριβής / παρέκλισης:	580 MM / 400 MM
16. Συρματόσχοινα:	4 x 10 Φ
17. Οδηγοί θαλάμου / αντίβαρου:	T 90X65X14 MM / T 40X40X5 MM
18. Βάρος / ζύγιση θαλάμου:	820 KG / 236,5 KG
19. Βάρος αντίβαρου:	1071 KG
20. Διάταξη κλήσης έκτακτης ανάγκης:	INTELPHONE INTD0900 & ATED 0900 INTELCO

* Τα εν λόγω τεχνικά στοιχεία αναφέρονται όπως δίνονται στις εκθέσεις ελέγχου του αναγνωρισμένου φορέα Ε.Τ.ΕΛ. Α.Ε..



ΑΝΕΛΚΥΣΤΗΡΑΣ Νο.3 (ΠΑΤΗΣΙΩΝ, ΔΕΞΙΟΣ)

Τεχνικά στοιχεία	ΑΝΕΛΚΥΣΤΗΡΑΣ Νο.3
1. Είδος Ανελκυστήρα:*	Ηλεκτροκίνητος / Ατόμων
2. Στάσεις / Όροφοι:*	9 (0,1,2,3,4,5,6,7,8)
3. Κινητήρας:*	OTIS 13 VTR, 6 kW / 1500-375 RPM
4. Τροχαλία τριβής:*	Ø 580
5. Ονομαστικό Φορτίο / Άτομα:*	525 Kg / 7 άτομα
6. Μειωτήρας:*	OTIS 13VTR
7. Ταχύτητα Ανελκυστήρα:*	0,96 m/sec, 1:1
8. Θύρες Θαλάμου:*	BUS - 650/700 x 2000MM
9. Ηλ. Πίνακας:*	OTIS MCS 220M
10. Κλειδαριές θυρών φρέατος:*	ΜΑΤΘΑΙΟΥ ΤΔ
11. Περιοριστήρας ταχύτητας / Αρπάγη προοδευτικής πέδησης:*	ΠΑΠΑΖΟΓΛΟΥ ΦΠ3.1 / GERVALL COMAQ Mod. M-245
12. Προσκρουστήρας θαλάμου:*	ELASTOGRAN 1002
13. Προσκρουστήρας αντίβαρου:*	ELASTOGRAN 1002
14. Αριθμός εισόδων θαλάμου:	1
15. Διάμετρος τροχαλιών τριβής / παρέκλισης:	580 MM / 400 MM
16. Συρματόσχοινα:	4 x 10 Φ
17. Οδηγοί θαλάμου / αντιβάρου:	T 90X65X14 MM / T 40X40X5 MM
18. Βάρος / ζύγιση θαλάμου:	820 KG / 236,5 KG
19. Βάρος αντιβάρου:	1071 KG
20. Διάταξη κλήσης έκτακτης ανάγκης:	INTELPHONE INTD0900 & ATED 0900 INTELCO

* Τα εν λόγω τεχνικά στοιχεία αναφέρονται όπως δίνονται στις εκθέσεις ελέγχου του αναγνωρισμένου φορέα Ε.Τ.ΕΛ. Α.Ε..

ΑΝΕΛΚΥΣΤΗΡΑΣ Νο.4 (ΚΑΝΙΓΓΟΣ, ΑΡΙΣΤΕΡΟΣ)

Τεχνικά στοιχεία	ΑΝΕΛΚΥΣΤΗΡΑΣ Νο.4
1. Είδος Ανελκυστήρα:*	Ηλεκτροκίνητος / Ατόμων
2. Στάσεις / Όροφοι:*	9 (0,1,2,3,4,5,6,7,8)
3. Κινητήρας:*	OTIS 13 VTR, 6 kW / 1500-375 RPM
4. Τροχαλία τριβής:*	Ø 575
5. Ονομαστικό Φορτίο / Άτομα:*	525 Kg / 7 άτομα
6. Μειωτήρας:*	OTIS 13VTR
7. Ταχύτητα Ανελκυστήρα:*	0,92 m/sec, 1:1
8. Θύρες Θαλάμου:*	BUS- 650/700 x 2000MM
9. Ηλ. Πίνακας:*	OTIS MCS 220M
10. Κλειδαριές θυρών φρέατος:*	ΜΑΤΘΑΙΟΥ ΤΔ
11. Περιοριστήρας ταχύτητας / Αρπάγη προοδευτικής πέδησης:*	ΠΑΠΑΖΟΓΛΟΥ ΦΠ3.1 / GERVALL COMAQ Mod. M-245
12. Προσκρουστήρας θαλάμου:*	MORIS 21002
13. Προσκρουστήρας αντίβαρου:*	MORIS 21002
14. Αριθμός εισόδων θαλάμου:	1
15. Διάμετρος τροχαλιών τριβής / παρέκλισης:	575 MM / 460 MM
16. Συρματόσχοινα:	4 x 10 Φ
17. Οδηγοί θαλάμου / αντιβάρου:	T 90X65X14 MM / T 40X40X5 MM
18. Βάρος / ζύγιση θαλάμου:	820 KG / 236,5 KG
19. Βάρος αντιβάρου:	1071 KG
20. Διάταξη κλήσης έκτακτης ανάγκης:	INTELPHONE INTD0900 & ATED 0900 INTELCO

* Τα εν λόγω τεχνικά στοιχεία αναφέρονται όπως δίνονται στις εκθέσεις ελέγχου του αναγνωρισμένου φορέα Ε.Τ.ΕΛ. Α.Ε..

ΑΝΕΛΚΥΣΤΗΡΑΣ Νο.5 (ΚΑΝΙΓΓΟΣ, ΜΕΣΑΙΟΣ)

Τεχνικά στοιχεία	ΑΝΕΛΚΥΣΤΗΡΑΣ Νο.5
1. Είδος Ανελκυστήρα:*	Ηλεκτροκίνητος / Ατόμων
2. Στάσεις / Όροφοι:*	9 (0,1,2,3,4,5,6,7,8)
3. Κινητήρας:*	OTIS 13 VTR, 6 kW / 1500-375 RPM
4. Τροχαλία τριβής:*	Ø 575
5. Ονομαστικό Φορτίο / Άτομα:*	525 Kg / 7 άτομα
6. Μειωτήρας:*	OTIS 13VTR
7. Ταχύτητα Ανελκυστήρα:*	0,96 m/sec, 1:1
8. Θύρες Θαλάμου:*	BUS - 650/700 x 2000MM
9. Ηλ. Πίνακας:*	OTIS MCS 220M
10. Κλειδαριές θυρών φρέατος:*	ΜΑΤΘΑΙΟΥ ΤΔ ΕΛΟΤ
11. Περιοριστήρας ταχύτητας / Αρπάγη προοδευτικής πέδησης:*	ΠΑΠΑΖΟΓΛΟΥ ΦΠ3.1 / GERVALL COMAQ Mod. M-245
12. Προσκρουστήρας θαλάμου:*	ELASTOGRAN AP009/125080
13. Προσκρουστήρας αντίβαρου:*	ELASTOGRAN 1002
14. Αριθμός εισόδων θαλάμου:	1
15. Διάμετρος τροχαλιών τριβής / παρέκλισης:	575 MM / 460 MM
16. Συρματόσχοινα:	4 x 10 Φ
17. Οδηγοί θαλάμου / αντιβάρου:	T 90X65X14 MM / T 40X40X5 MM
18. Βάρος / ζύγιση θαλάμου:	820 KG / 236,5 KG
19. Βάρος αντιβάρου:	1071 KG
20. Διάταξη κλήσης έκτακτης ανάγκης:	INTELPHONE INTD0900 & ATED 0900 INTELCO

* Τα εν λόγω τεχνικά στοιχεία αναφέρονται όπως δίνονται στις εκθέσεις ελέγχου του αναγνωρισμένου φορέα Ε.Τ.ΕΛ. Α.Ε..

ΑΝΕΛΚΥΣΤΗΡΑΣ Νο.6 (ΚΑΝΙΓΓΟΣ, ΔΕΞΙΟΣ)

Τεχνικά στοιχεία	ΑΝΕΛΚΥΣΤΗΡΑΣ Νο.6
1. Είδος Ανελκυστήρα:*	Ηλεκτροκίνητος / Ατόμων
2. Στάσεις / Όροφοι:*	11 (-2,-1,0,1,2,3,4,5,6,7,8)
3. Κινητήρας:*	OTIS 13 VTR, 6 kW / 1500-375 RPM
4. Τροχαλία τριβής:	Ø 575
5. Ονομαστικό Φορτίο / Άτομα:*	600 Kg / 8 άτομα
6. Μειωτήρας:*	OTIS 13VTR
7. Ταχύτητα Ανελκυστήρα:*	0,93 m/sec, 1:1
8. Θύρες Θαλάμου:*	BUS - 600/650 x 2000MM
9. Ηλ. Πίνακας:*	OTIS MCS 220M
10. Κλειδαριές θυρών φρέατος:*	ΜΑΤΘΑΙΟΥ ΤΔ
11. Περιοριστήρας ταχύτητας / Αρπάγη προοδευτικής πέδησης:*	ΠΑΠΑΖΟΓΛΟΥ ΦΠ3.1 / GERVALL COMAQ Mod. M-245
12. Προσκρουστήρας θαλάμου:*	ELASTOGRAN 1002
13. Προσκρουστήρας αντίβαρου:*	ELASTOGRAN 125080
14. Αριθμός εισόδων θαλάμου:	2
15. Διάμετρος τροχαλιών τριβής / παρέκλισης:	575 MM / 460 MM
16. Συρματόσχοινα:	4 x 10 Φ
17. Οδηγοί θαλάμου / αντιβάρου:	T 90X65X14 MM / T 40X40X5 MM
18. Βάρος / ζύγιση θαλάμου:	890 KG / 270 KG
19. Βάρος αντιβάρου:	1175 KG
20. Διάταξη κλήσης έκτακτης ανάγκης:	INTELPHONE INTD0900 & ATED 0900 INTELCO

* Τα εν λόγω τεχνικά στοιχεία αναφέρονται όπως δίνονται στις εκθέσεις ελέγχου του αναγνωρισμένου φορέα Ε.Τ.ΕΛ. Α.Ε..



ΑΝΕΛΚΥΣΤΗΡΑΣ Νο.7 (ΚΑΝΙΓΓΟΣ, ΦΟΡΤΙΩΝ-ΑΤΟΜΩΝ)

Τεχνικά στοιχεία	ΑΝΕΛΚΥΣΤΗΡΑΣ Νο.7
1. Είδος Ανελκυστήρα:*	Ηλεκτροκίνητος / Φορτίων
2. Στάσεις / Όροφοι:*	3 (-2,-1,0)
3. Κινητήρας:*	2 SCHINDLER (8 hp / 2 hp)
4. Τροχαλία τριβής:*	Ø 560
5. Ονομαστικό Φορτίο:*	1000 Kg
6. Μειωτήρας:*	SCHINDLER
7. Ταχύτητα Ανελκυστήρα:*	0,67 m/sec, 2:1
8. Θύρες Θαλάμου:*	ΑΥΤ/ΤΕΣ ΣΥΡΟΜΕΝΕΣ - 650/700 x 2000MM
9. Ηλ. Πίνακας:*	OTIS MCS 220M/ AC2
10. Κλειδαριές θυρών φρέατος:*	ΤΗΜΚΑ ΤΒ 78 / ΤΙ 05
11. Περιοριστήρας ταχύτητας / Αρπάγη προοδευτικής πέδησης:*	ΠΑΠΑΖΟΓΛΟΥ ΦΠ3.1-HM / GERVALL COMAQ Mod. M-245
12. Προσκρουστήρες θαλάμου:*	2 ELASTOGRAN AP009/165080
13. Προσκρουστήρας αντίβαρου:*	1 ELASTOGRAN AP009/165080
14. Αριθμός εισόδων θαλάμου:	1
15. Διάμετρος τροχαλιών τριβής / παρέκλισης:	560 MM / 520 MM & 620 MM
16. Συρματόσχοινα:	3 x 13 Φ
17. Οδηγοί θαλάμου / αντίβαρου:	T 90X65X14 MM / T 50X50X9 MM
18. Βάρος / ζύγιση θαλάμου:	1320 KG / 450 KG
19. Βάρος αντίβαρου:	1785 KG
20. Διάταξη κλήσης έκτακτης ανάγκης:	INTELFONE INTD0900 & ATED 0900 INTELCO

* Τα εν λόγω τεχνικά στοιχεία αναφέρονται όπως δίνονται στις εκθέσεις ελέγχου του αναγνωρισμένου φορέα Ε.Τ.ΕΛ. Α.Ε.

III. ΑΝΕΛΚΥΣΤΗΡΕΣ ΚΤΙΡΙΟΥ ΕΡΜΟΥ ΚΑΙ ΚΑΡΟΛΟΥ ΝΤΗΛ 35 ΣΤΗ ΘΕΣΣΑΛΟΝΙΚΗ

Οι δύο (2) ανελκυστήρες του κτιρίου επί των οδών Ερμού και Καρόλου Ντηλ 35 στη Θεσσαλονίκη θα αναφέρονται ως Ανελκυστήρας Νο.1 (Πελατών) – Ανελκυστήρας Νο.2 (Προσωπικού) και έχουν αντίστοιχα τα παρακάτω χαρακτηριστικά: ο Νο.1: ονομαστικού φορτίου 750 kg, 5 στάσεων και 10 ατόμων (ΥΠ, ΙΣ, 1^{ος}, 2^{ος} και 3^{ος}), ο Νο.2: ονομαστικού φορτίου 300 kg, 3 στάσεων και 4 ατόμων (ΥΠ, ΙΣ και Πατάρι).

ΑΝΕΛΚΥΣΤΗΡΑΣ Νο.1 (ΜΕΓΑΛΟΣ ΠΕΛΑΤΩΝ)

Τεχνικά στοιχεία	ΑΝΕΛΚΥΣΤΗΡΑΣ Νο.1
Είδος Ανελκυστήρα:*	Υδραυλικός / Ατόμων
Στάσεις / Όροφοι:*	5 (-1,0,1,2,3)
Αντλία:*	GMV MARTINI SPA MI-132/25, 18,4 kW
Τροχαλία τριβής:*	Ø 400
Ονομαστικό Φορτίο / Άτομα:*	750 Kg / 10 άτομα
Ταχύτητα Ανελκυστήρα:*	0,63 m/sec, 2:1
Βαλβίδα Θραύσης:*	GMV MARTINI SPA VC 3006/B 1 ¼"
Θύρες Θαλάμου:*	ΑΥΤΟΜΑΤΕΣ
Ηλ. Πίνακας:*	STAMATIS DIM. ΥΠ.2
Διατάξεις μανδάλωσης:*	PRISMA S.R.L. 529-F 86
Αρπάγη:*	PETROUDI BROS O.E., ΕΛΟΤ III/3-91
Προσκρουστήρας θαλάμου:*	2 ELASTOGRAN 1002
Αριθμός εισόδων θαλάμου:	1

* Τα εν λόγω τεχνικά στοιχεία αναφέρονται όπως δίνονται στις εκθέσεις ελέγχου του αναγνωρισμένου φορέα TÜV HELLAS (TÜV NORD) Α.Ε..

ΑΝΕΛΚΥΣΤΗΡΑΣ Νο.2 (ΜΙΚΡΟΣ ΠΡΟΣΩΠΙΚΟΥ)

Τεχνικά στοιχεία	ΑΝΕΛΚΥΣΤΗΡΑΣ Νο.1
Είδος Ανελκυστήρα:*	Υδραυλικός / Ατόμων
Στάσεις / Όροφοι:*	3 (-1,0,1)
Αντλία:*	GMV MARTINI SPA MI-90L, 4,7 kW
Τροχαλία τριβής:*	Ø 400
Ονομαστικό Φορτίο / Άτομα:*	300 Kg / 4 άτομα
Ταχύτητα Ανελκυστήρα:*	0,63 m/sec, 2:1
Βαλβίδα Θραύσης:*	GMV MARTINI SPA VC 3006/B 1 ¼"
Θύρες Θαλάμου:*	ΧΕΙΡΟΚΙΝΗΤΕΣ
Διατάξεις μανδάλωσης:*	MATHAIΟΥ-ELECTROMÉTAL Δ(ΤΔ)
Αρπάγη:*	PETROUDI BROS O.E., ΕΛΟΤ III/3-91
Προσκρουστήρας θαλάμου:*	2 ELASTOGRAN 1002
Αριθμός εισόδων θαλάμου:	1

* Τα εν λόγω τεχνικά στοιχεία αναφέρονται όπως δίνονται στις εκθέσεις ελέγχου του αναγνωρισμένου φορέα TÜV HELLAS (TÜV NORD) A.E..

Όλοι οι ανελκυστήρες, εκτός από τον ανελκυστήρα Νο.4 του κτιρίου επί της οδού Ακαδημίας 40, θεωρούνται ως ανελκυστήρες του εδαφίου (γ) της παραγράφου 4 του άρθρου 4 της ισχύουσας Κ.Υ.Α. (ΦΕΚ 2604/Β/08), δηλαδή εγκατεστημένοι σε δημόσιους χώρους ή γενικά σε προσπελάσιμα από το ευρύ κοινό κτίρια. Επιπρόσθετα, οι εν λόγω ανελκυστήρες υπόκεινται ετησίως σε περιοδικό επανέλεγχό και δοκιμή από αναγνωρισμένους φορείς ελέγχου ανελκυστήρων, έχουν εκδοθεί για αυτούς τα σχετικά πιστοποιητικά περιοδικού ελέγχου-επανελέγχου και έχει ανανεωθεί η πράξη καταχώρησης τους στην αρμόδια Δημόσια Υπηρεσία, σύμφωνα με το άρθρο 10 της Υ.Α. οικ. Φ.Α/9.2/ΟΙΚ. 28425/2008.

Στο τέλος της παρούσας έκθεσης επισυνάπτονται κατόψεις του ισογείου των δύο κτιρίων, όπου φαίνονται οι ανελκυστήρες καθώς και η αρίθμησή τους, τα υπ' αριθ. C97L726/bPer, C97L727/bPer, C97L728/bPer, C97L729/bPer, C97L730/bPer, C97L731/bPer, C97L732/bPer, C97L733/bPer, C97L734/bPer, C97L735/bPer πιστοποιητικά περιοδικού ελέγχου του αναγνωρισμένου φορέα ελέγχου ανελκυστήρων Ε.ΤΕ.Λ. Α.Ε., καθώς και τα υπ' αριθ. 50.2872/50.6289/ΠΕ/2015, 50.2873/50.6290/ΠΕ/2015 πιστοποιητικά περιοδικού ελέγχου του αναγνωρισμένου φορέα ελέγχου ανελκυστήρων TÜV HELLAS (TÜV NORD) A.E..

Β. ΛΕΙΤΟΥΡΓΙΑ – ΣΥΝΤΗΡΗΣΗ ΚΑΙ ΕΠΙΣΚΕΥΗ ΑΝΕΛΚΥΣΤΗΡΩΝ

Η συντήρηση και η φροντίδα για την καλή και ασφαλή λειτουργία των ανελκυστήρων, πρέπει να γίνεται από άρτια εκπαιδευμένο και πεπειραμένο τεχνικό προσωπικό, με κάθε επιμέλεια, λαμβανομένων των απαραίτητων μέτρων ασφαλείας, και σύμφωνα με τους κανόνες της τέχνης και της επιστήμης, τις ισχύουσες σχετικές διατάξεις περί συντήρησης, ελέγχου και λειτουργίας ανελκυστήρων (άρθρο 4 και άρθρο 15 της Υ.Α. οικ. Φ.Α/9.2/ΟΙΚ. 28425/2008), καθώς και με τυχόν σχετικές νεωτέρες ισχύουσες διατάξεις. Ενδεικτικά και επιπρόσθετα των διατάξεων της ισχύουσας νομοθεσίας, κατά την **μηνιαία συντήρηση** ανελκυστήρων περιλαμβάνονται και οι ακόλουθες εργασίες ως ελάχιστες προδιαγραφές για τη συντήρησή τους:

- Δέκα (10) ηλεκτροκίνητοι ανελκυστήρες επί των οδών Ακαδημίας 40, Πατησίων 34, Κάνιγγος 29 και Σολωμού στην Αθήνα.
- 1. Εξέταση των τοιχωμάτων του φρέατος της οροφής και του πυθμένα αυτού.
- 2. Επιθεώρηση του ισοζυγισμού των ευθυντήριων ράβδων.
- 3. Επιθεώρηση του εύκαμπτου καλωδίου και του κουτιού συνδέσεως (κλέμενς).

4. Επιθεώρηση και καθαρισμός των διακοπών ασφαλείας και μανδαλώσεως εντός του φρέατος.
 5. Έλεγχος ορθής λειτουργίας θυρών ορόφων σε συνδυασμό με αυτών του θαλάμου, αυτομάτων ή χειροκινήτων σε ότι αφορά τη μηχανική εξακρίβωση κλειστής θέσης και προμανδάλωσης (ηλεκτρικές επαφές).
 6. Επιθεώρηση της συσκευής αρπάγης και του περιοριστήρα ταχύτητας και έλεγχος της σωστής λειτουργίας αυτών.
 7. Έλεγχος της σωστής λειτουργίας των διακοπών τέρματος της διαδρομής.
 8. Έλεγχος και ρύθμιση ισοστάθμισης και στάσης σε κάθε όροφο.
 9. Έλεγχος των σημείων προσδέσεως των συρματοσχοίων επί του θαλαμίσκου και του αντιβάρου.
 10. Έλεγχος της κατάστασης των συρματοσχοίων σε όλο το μήκος τους, έναντι μηχανικής καταπονήσεως, ή άλλης τυχόν φθοράς.
 11. Λίπανση όλων των κινουμένων εξαρτημάτων των ανελκυστήρων.
 12. Έλεγχος της καλής λειτουργίας των κουδουνιών κινδύνου.
 13. Έλεγχος της κατάστασης των φερμουίτ της πέδης και επίσης στα πέδιλα των ευθυντήριων ράβδων.
 14. Έλεγχος στάθμης και πλήρωση με λάδι του κιβωτίου του ατέρμονα.
 15. Έλεγχος προστασίας έναντι υπερτάχυνσης θαλάμου σε άνοδο ή/και ανεξέλεγκτης κίνησης αυτού με ανοικτές θύρες.
 16. Ωμομέτρηση όλων των ηλεκτρικών κυκλωμάτων για την εξακρίβωση τυχόν υπάρχουσας διαρροής ρεύματος.
 17. Έλεγχος των επαφών των ηλεκτρονόμων ορόφων και των ηλεκτρονόμων ανόδου-καθόδου καθώς και των περιοριστήρα χρόνου και επιτηρητή φάσεων.
 18. Έλεγχος χρονοδιακοπών και στοιχείων ηλεκτρονικών πλακετών κεντρικών και περιφερειακών ηλεκτρικών πινάκων.
 19. Έλεγχος της ολίσθησης των συρματοσχοίων επί της τροχαλίας τριβής και του ρυθμιστή ταχύτητας.
 20. Έλεγχος της λειτουργίας του ηλεκτρονόμου για παρουσία τάσεως έναντι γης σε μεταλλικά μέρη (ρελαί διαφυγής).
 21. Έλεγχος της κατάστασης των ασφαλειών.
 22. Έλεγχος του φωτισμού και εξαερισμού των θαλαμίσκων.
 23. Έλεγχος του μηχανοστασίου και τροχαλιοστασίου του φρέατος (φωτισμός, εξαερισμός κ.τ.λ.).
 24. Έλεγχος προσκρουστήρων (θαλάμου και αντιβάρου).
 25. Έλεγχος όλων των κομβίων (μπουτόν) κλήσεων εντός και εκτός θαλάμων.
 26. Έλεγχος κομβιοδόχου (σταθμού) χειρισμών επιθεώρησης και διακόπτη τάσης (στοπ) στην στέγη του θαλάμου.
 27. Έλεγχος αντιστάθμισης αέργου ισχύος (πυκνωτές).
- Δύο (2) υδραυλικοί ανελκυστήρες του κτιρίου επί των οδών Ερμού και Καρόλου Ντηλ 35 στη Θεσσαλονίκη.
1. Εξέταση των τοιχωμάτων του φρέατος της οροφής και του πυθμένα αυτού.

2. Επιθεώρηση του εύκαμπτου καλωδίου και των κουτιών συνδέσεως (κλέμενες).
 3. Επιθεώρηση και καθαρισμός των διακοπών ασφαλείας και περιμανδαλώσεως εντός του φρέατος.
 4. Έλεγχος της σωστής λειτουργίας των διακοπών τέρματος της διαδρομής.
 5. Λίπανση όλων των κινουμένων εξαρτημάτων των ανελκυστήρων.
 6. Έλεγχος συρματοσχοινων έναντι μηχανικής καταπόνησης και άλλης φθοράς.
 7. Έλεγχος της καλής λειτουργίας των κουδουνιών κινδύνου.
 8. Ωμομέτρηση όλων των ηλεκτρικών κυκλωμάτων για την εξακρίβωση τυχόν υπάρχουσας διαρροής ρεύματος.
 9. Έλεγχος των επαφών των ηλεκτρονόμων ορόφων και των ηλεκτρονόμων ανόδου-καθόδου.
 10. Έλεγχος της λειτουργίας του ηλεκτρονόμου παρουσία τάσεως έναντι γης σε μεταλλικά μέρη.
 11. Έλεγχος της κατάστασης των ασφαλειών.
 12. Έλεγχος του φωτισμού και εξαερισμού των θαλαμίσκων.
 13. Έλεγχος στάθμης λαδιού του κιβωτίου και συμπλήρωση, εάν απαιτείται.
 14. Έλεγχος στεγανότητας και τυχόν διαρροών όλων των υδραυλικών μερών: αντλιών, σωληνώσεων, εμβόλων κ.τ.λ..
 15. Έλεγχος υδραυλικών πιέσεων σε όλα τα κρίσιμα σημεία του υδραυλικού κυκλώματος σε κίνηση και ηρεμία.
 16. Έλεγχος ορθής λειτουργίας όλων των βαλβίδων υδραυλικού κυκλώματος.
 17. Έλεγχος γενικός του υδραυλικού μηχανοστασίου.
 18. Έλεγχος χρονοδιακοπών και στοιχείων ηλεκτρονικών πλακετών κεντρικών και περιφερειακών ηλεκτρικών πινάκων.
 19. Έλεγχος όλων των μπουτόν κλήσεων εντός και εκτός θαλάμων.
 20. Έλεγχος της λειτουργίας των εγκατεστημένων χειραντλιών.
 21. Έλεγχος της καλής λειτουργίας των εγκατεστημένων συσκευών επικοινωνίας στους θαλάμους.
 22. Έλεγχος προστασίας έναντι πτώσης και ολίσθησης των υδραυλικών ανελκυστήρων.
- Ένας (1) μηχανοκίνητος ανελκυστήρας Α.Μ.Ε.Α με πλατφόρμα STRATEGOS-B, επιτρεπόμενου φορτίου 300 kg και χωρητικότητας 2 ατόμων, ενός με αμαξίδιο και ενός συνοδού, στο κτίριο του Τ.Π. & Δανείων επί της οδού Ακαδημίας 40 στην Αθήνα.
1. Εξέταση των τοιχωμάτων και της βάσης της πλατφόρμας.
 2. Επιθεώρηση του ισοζυγισμού των ευθυντήριων ράβδων.
 3. Επιθεώρηση του εύκαμπτου καλωδίου και του κουτιού συνδέσεως (κλέμενες).
 4. Επιθεώρηση και καθαρισμός των διακοπών ασφαλείας και περιμανδαλώσεως, εντός της πλατφόρμας και εκτός αυτής.
 5. Επιθεώρηση της συσκευής ακινητοποίησης και ασφάλειας της πλατφόρμας και έλεγχος της σωστής λειτουργίας αυτής.
 6. Έλεγχος της προστασίας έναντι (εκ)κίνησης της πλατφόρμας με ανοικτές θύρες.
 7. Έλεγχος της σωστής λειτουργίας των διακοπών τέρματος της διαδρομής.



8. Έλεγχος και ρύθμιση ισοστάθμισης και στάσης.
9. Έλεγχος όλων των κομβίων (buttons) εντός και εκτός της πλατφόρμας.
10. Λίπανση, όπου απαιτείται, των κινούμενων εξαρτημάτων του ανελκυστήρα (αλυσίδας, γραναζιών κ.λ.π.).
11. Ωμομέτρηση όλων των ηλεκτρικών κυκλωμάτων για την εξακρίβωση τυχόν υπάρχουσας διαρροής ρεύματος.
12. Έλεγχος των επαφών των ηλεκτρονόμων ανόδου-καθόδου.
13. Έλεγχος της λειτουργίας του ηλεκτρονόμου παρουσία τάσεως έναντι γης σε μεταλλικά μέρη (ρελái διαφυγής) και της κατάστασης των ασφαλειών.
14. Έλεγχος στοιχείων ηλεκτρικού πίνακα ελέγχου.

Γ. ΣΥΝΤΗΡΗΣΗ – ΒΛΑΒΕΣ – ΠΕΡΙΟΔΙΚΟΣ ΕΠΑΝΕΛΕΓΧΟΣ ΑΝΕΛΚΥΣΤΗΡΩΝ

Ο Ανάδοχος – Συντηρητής θα είναι υπεύθυνος για την καλή λειτουργία και συντήρηση των δώδεκα (12) ανελκυστήρων και του ενός (1) μηχανοκίνητου ανελκυστήρα Α.Μ.Ε.Α. όλο το εικοσιτετράωρο και όλες τις μέρες του μήνα, κατά τη διάρκεια της σύμβασης και καθίσταται υπόχρεος κατά τα διαλαμβανόμενα του ΦΕΚ 2604Β/22-12-2008 σχετικά με την εγκατάσταση, λειτουργία και ασφάλεια των ανελκυστήρων – όπου ρητώς αναφέρεται ότι: «οι εργασίες συντήρησης των ανελκυστήρων γίνονται αποκλειστικά και μόνο από συνεργείο συντήρησης, το οποίο έχει την απαιτούμενη άδεια από την αρμόδια για τη λειτουργία των ανελκυστήρων Δημόσια Υπηρεσία, έχει καταχωρηθεί στο αντίστοιχο μητρώο συντήρησης που τηρεί η Υπηρεσία αυτή και διαθέτει τα κατάλληλα όργανα».

Στην διάρκεια κάθε ελέγχου θα παίρνονται όλα τα κατάλληλα μέτρα για την άρση τυχόν διαπιστωμένων φθορών, ελλείψεων ή ζημιών για την ασφαλή και κανονική λειτουργία των ανελκυστήρων, διακοπτομένης της λειτουργίας αυτού μέχρι την πλήρη αποκατάστασή των. Στην περίπτωση που κρίνονται επικίνδυνες θα πρέπει να αναρτάται πινακίδα σε όλες τις πόρτες του φρέατος με την ένδειξη «ΠΡΟΣΟΧΗ ΚΙΝΔΥΝΟΣ Ο ΑΝΕΛΚΥΣΤΗΡΑΣ ΔΕΝ ΛΕΙΤΟΥΡΓΕΙ».

Επίσης ο Ανάδοχος – Συντηρητής υποχρεούται:

1) Να στέλνει ανελλιπώς δύο φορές το μήνα απαραίτητα και κατά προτίμηση τις εργάσιμες ημέρες και ώρες, εφ' όσον δεν απαιτείται διακοπή της λειτουργίας των ανελκυστήρων, δηλαδή έως τις 17:00 μ.μ. και όταν δημιουργείται ανάγκη σε συντομότερα χρονικά διαστήματα, χωρίς ειδική πρόσκληση, συνεργείο για επιθεώρηση των εγκαταστάσεων των μηχανοστασιών των ανελκυστήρων, της ασφαλείας των θαλάμων, των φρένων, τον καθαρισμό των μηχανημάτων, λίπανση κ.λ.π. και γενικά την εκτέλεση κάθε αναγκαίας εργασίας, ώστε να εξασφαλίζεται η ομαλή και ασφαλής λειτουργία των ανελκυστήρων και γενικά η καλή και άρτια εκτέλεση της συντήρησης, σύμφωνα με τις κείμενες διατάξεις νόμων, διαταγμάτων, αποφάσεων και κανονισμών, όπως ισχύουν σήμερα ή θα τροποποιηθούν κατά τη διάρκεια της συντήρησης. Της επισκέψεως πρέπει να προηγείται έγκαιρη ειδοποίηση και συνεννόηση, τουλάχιστον μια (1) εβδομάδα πριν, με τον εκάστοτε Υπεύθυνο τεχνικό της Δ/σης Τεχνικών Υπηρεσιών. Είναι δυνατόν οι επισκέψεις να πραγματοποιούνται και μετά τις 17:00 μ.μ. με σκοπό να μην δημιουργείται πρόβλημα σε συναλλασσόμενους και υπαλλήλους, κατόπιν της σχετικής ως άνω συνεννοήσεως. Η απαίτηση αυτή εναπόκειται στην διακριτική ευχέρεια του Τ.Π. & Δανείων και είναι υποχρεωτική για τον Συντηρητή.

2) i) Να αποστέλλει το αργότερο **εντός τεσσάρων (4) ωρών** από της σχετικής ειδοποίησεως (με τηλέφωνο, fax, e-mail, κ.λ.π.) σε όλες τις μέρες τις βδομάδας και για οποιαδήποτε στιγμή του εικοσιτετράωρου, το αναγκαίο, κατά την περίπτωση πεπειραμένο τεχνικό προσωπικό για την άμεση αποκατάσταση της βλάβης και επαναλειτουργία των ανελκυστήρων και να αναφέρει την αιτία της έκτακτης βλάβης ως και αν αυτή οφείλεται σε αντικανονικό χειρισμό. Σε περίπτωση μη έγκαιρης ανταπόκρισης σε άμεση αποκατάσταση της

βλάβης που κοινοποιήθηκε στον Ανάδοχο – Συντηρητή, επιβάλλεται σε αυτόν ποινική ρήτρα ίση με € 10,00 ανά επιπλέον ώρα πέραν των τεσσάρων (4) ωρών από της σχετικής ειδοποιήσεως.

ii) Να αποκαταστήσει οιαδήποτε βλάβη προκύπτει **εντός είκοσι τεσσάρων (24) ωρών** από την άφιξη του συνεργείου στον εκάστοτε ανελκυστήρα. Εάν απαιτείται να γίνει προμήθεια ανταλλακτικών ο μέγιστος χρόνος αποκατάστασης της βλάβης θα είναι **εντός εβδομήντα δύο (72) ωρών** από την άφιξη του συνεργείου στον εκάστοτε ανελκυστήρα. Σε περίπτωση μη έγκαιρης αποκατάστασης της βλάβης (εντός είκοσι τεσσάρων (24) ωρών ή εντός εβδομήντα δύο (72) ωρών, αν απαιτείται προμήθεια ανταλλακτικών) από την άφιξη του συνεργείου στον εκάστοτε ανελκυστήρα, επιβάλλεται στον Ανάδοχο – Συντηρητή ποινική ρήτρα ίση με € 15,00 ανά επιπλέον ημέρα για τις επόμενες δέκα (10) ημέρες στις οποίες ο ανελκυστήρας παραμένει ακινητοποιημένος. Μετά την παρέλευση των δέκα (10) ημερών και μέχρι τριάντα (30) μέρες από την ακινητοποίηση του ανελκυστήρα, επιβάλλεται στον Ανάδοχο – Συντηρητή ποινική ρήτρα ίση με € 20,00 ανά επιπλέον ημέρα, ενώ μετά το πέρας των τριάντα (30) ημερών η ποινική ρήτρα θα διπλασιάζεται και θα ανέρχεται σε € 40,00 ανά επιπλέον ημέρα.

Για να είναι δυνατή η μέτρηση των αναφερόμενων χρόνων, εκτός από τα έγγραφα που αναφέρονται παραπάνω (γνωστοποίηση του προβλήματος στον Ανάδοχο - Συντηρητή και αποδοχή και ανάληψη της ευθύνης του), κάθε επίσκεψη τεχνικού όπως ήδη έχει αναφερθεί, θα συνοδεύεται από Δελτίο Εργασιών Συντήρησης, που αναφέρει την ώρα άφιξης του τεχνικού, τον λόγο της παρουσίας του, τις ενέργειες που έκανε, τον χρόνο ολοκλήρωσης των εργασιών και το αποτέλεσμα (αποκατάσταση βλάβης / ολοκλήρωση συντήρησης ή όχι). Υπογράφεται από τον τεχνικό του Αναδόχου – Συντηρητή και τον αρμόδιο μηχανικό του Τ. Π. και Δανείων.

3) Να διαθέτει, χωρίς αμοιβή, τα απαιτούμενα για τη συντήρηση ειδικά έλαια και λίπη για τη λίπανση ως και λοιπά υλικά καθαρισμού.

4) Να προβαίνει στην αντικατάσταση ή επισκευή οποιουδήποτε υλικού των ανελκυστήρων (ακόμη και αυτού του κινητήριου μηχανισμού) που παρουσιάζει δυσλειτουργία ή φθορά είτε αυτή είναι φυσιολογική είτε οφείλεται σε κακή κατασκευή είτε σε λάθος τεχνικού του συντηρητή είτε σε οποιαδήποτε άλλη αιτία πλην κακής χρήσης, βανδαλισμού, σεισμού, πυρκαγιάς, πλημμύρας ή εργασιών μετατροπής και εκσυγχρονισμού των ανελκυστήρων. Για να είναι δυνατή η εφαρμογή του παρόντος σημείου καθώς και των παρακάτω 5, 6 και 7 ο Συντηρητής οφείλει να διαθέτει πλήρη παρακαταθήκη ανταλλακτικών.

5) Στην περίπτωση, που κρίνεται απαραίτητη η αντικατάσταση ανταλλακτικού, ή εξαρτήματος, του οποίου η δαπάνη επιβαρύνει τον εργοδότη (περιπτώσεις κακής χρήσης, βανδαλισμού, σεισμού, πυρκαγιάς, πλημμύρας ή εργασιών μετατροπής και εκσυγχρονισμού των ανελκυστήρων) και είναι σημαντική (οποσδήποτε πάνω από 100 ΕΥΡΩ πλέον Φ.Π.Α. ανά τεμάχιο και είδος), ο Συντηρητής πρέπει να υποβάλει αμέσως στον εργοδότη προϋπολογισμό για την αξία του ανταλλακτικού και την αξία των εργασιών και μετά την παροχή της σχετικής έγκρισης, θα προβαίνει αμέσως στην αντικατάστασή του.

6) Το ίδιο ισχύει για τροποποιήσεις, αναβαθμίσεις και επεκτάσεις των εγκαταστάσεων και συστημάτων ανελκυστήρων της παρούσας Τεχνικής Έκθεσης, όπως αυτές διατυπωθούν ή εγκριθούν από την αρμόδια Δ/νση Τεχνικών Υπηρεσιών, ο Συντηρητής θα αποστέλλει στο Τ.Π. & Δανείων σχετική προσφορά για έγκριση, η οποία θα είναι αναλυτική και τεκμηριωμένη όσον αφορά την κοστολόγηση τόσο των ανταλλακτικών όσο και των απαιτούμενων εργασιών.

7) Σε όλες τις λοιπές περιπτώσεις αντικατάστασης ανταλλακτικών, - πάντα στις περιπτώσεις κακής χρήσης, βανδαλισμού, σεισμού, πυρκαγιάς, πλημμύρας ή εργασιών μετατροπής και εκσυγχρονισμού των ανελκυστήρων, η αξία των οποίων δεν υπερβαίνει το ποσό των € 100,00 πλέον του Φ.Π.Α., αυτά δύναται να αντικαθίστανται από τον Συντηρητή κατόπιν εντολής του αρμόδιου μηχανικού της Τεχνικής Υπηρεσίας του Τ.Π. & Δανείων, χωρίς να προηγείται αποστολή προσφοράς. Η προσφορά θα αποστέλλεται στη συνέχεια από



τον Συντηρητή στο Τ.Π. & Δανείων για την έγκριση της σχετικής δαπάνης, προτού οπωσδήποτε να υποβάλει το σχετικό τιμολόγιο, για την αξία μόνον του ανταλλακτικού, χωρίς να ζητά αμοιβή για τη σχετική εργασία.

8) Για οποιαδήποτε δαπάνη που θα δημιουργηθεί από την τυχόν πλημμελή ή κακή συντήρηση των ανελκυστήρων, βαρύνεται αποκλειστικά και εξ' ολοκλήρου ο Συντηρητής, ο οποίος υποχρεούται στην καταβολή αυτών στο ακέραιο, καθ' όλη τη διάρκεια ισχύος της συντήρησης-τεχνικής υποστήριξης.

9) Το Τ.Π. & Δανείων δεν ευθύνεται για οποιαδήποτε βλάβη προκύψει κατά την εφαρμογή όσων αναφέρονται στο ανωτέρω σημείο 4, ενώ οι δαπάνες εργατικών, ανταλλακτικών, υλικών και λοιπών εξόδων που θα απαιτηθούν για αυτά, θα βαρύνουν αποκλειστικά και εξ' ολοκλήρου τον Συντηρητή, ο οποίος υποχρεούται στην καταβολή αυτών στο ακέραιο καθ' όλη τη διάρκεια ισχύος της εγγύησης, που θα κατατεθεί, για την ομαλή και καλή λειτουργία των ανελκυστήρων.

10) Η παραλαβή των ανταλλακτικών και των σχετικών εργασιών, όπως αυτά αναφέρονται στα ανωτέρω σημεία: 5 και 6, θα γίνεται από Επιτροπή που θα ορίζεται με την απόφαση έγκρισης της σχετικής δαπάνης και κατά κανόνα θα είναι ίδια με την ορισθείσα Επιτροπή παραλαβής των εργασιών συντήρησης.

11) Η δαπάνη για τα ανταλλακτικά, που θα απαιτηθούν κατά την εφαρμογή όσων αναφέρονται στα ανωτέρω σημεία: 5 και 7 θα βασίζεται στον τιμοκατάλογο υλικών και εξαρτημάτων για το έτος 2015 του Συντηρητή, που θα κατατεθεί με την τεχνική προσφορά του κατά τον Διαγωνισμό στο Τ.Π. & Δανείων ή στους επίσημους ισχύοντες τιμοκαταλόγους των προμηθευτών αυτού όπως αυτοί θα επισυνάπτονται, ή σε ακριβή φωτοαντίγραφα τιμολογίων αγοράς ανταλλακτικών από τους ίδιους προμηθευτές ή σε ιδιάζουσες περιπτώσεις σε υπεύθυνη δήλωση-βεβαίωση του Συντηρητή για την τρέχουσα εμπορική αξία αυτών. Τα παραπάνω στοιχεία θα συνοδεύουν την προσφορά του Συντηρητή.

Όλα τα ανταλλακτικά που θα χρησιμοποιηθούν θα είναι της καλύτερης ποιότητας και Α' διαλογής που θα υπάρχουν στην αγορά, χωρίς βλάβες και ελαττώματα, θα φέρουν σήμα ποιότητας CE και θα επαναφέρουν την λειτουργία της εγκατάστασης στα ίδια ποιοτικά χαρακτηριστικά που είχε πριν την επέμβαση και θα πρέπει να διατίθενται ελεύθερα στο εμπόριο. Για κάθε ανταλλακτικό θα υποβάλλεται και έγγραφο με την ακριβή διεύθυνση παραγωγού και του προμηθευτή του καθώς και εμπορική ονομασία και κωδικός αριθμός αυτού.

12) Ο Συντηρητής είναι υποχρεωμένος να συμπληρώνει σε κάθε του επίσκεψη το Βιβλίο Παρακολούθησης του κάθε ανελκυστήρα και να φροντίζει να αναγράφονται τυχόν παρατηρήσεις του αρμόδιου συνεργείου. Τα Βιβλία Παρακολούθησης του κάθε ανελκυστήρα θα βρίσκονται στα μηχανοστάσια των ανελκυστήρων ή σε χώρο υποδεικνυμένο από την Δ/ση Τεχνικών Υπηρεσιών του Τ.Π. & Δανείων. Μετά από κάθε συντήρηση στο Βιβλίο Παρακολούθησης ανελκυστήρα υπογράφουν ο τεχνίτης συντήρησης και ο αρμόδιος υπάλληλος σε κάθε ένα από τα κτίρια. Εκτός από το Βιβλίο Παρακολούθησης ανελκυστήρα του Τ.Π. & Δανείων θα τηρείται στον ίδιο χώρο Βιβλίο στο οποίο ο Συντηρητής θα αναγράφει τις παρατηρηθείσες βλάβες. Στο Βιβλίο αυτό θα αναγράφονται επίσης εκτενέστερα οι παρατηρήσεις του συντηρητή σχετικά με την ασφαλή λειτουργία των ανελκυστήρων. Μετά από κάθε συντήρηση στο ανωτέρω βιβλίο υπογράφουν ο τεχνίτης συντηρητής και ο αρμόδιος υπάλληλος σε κάθε ένα από τα κτίρια.

13) Σε περίπτωση πτώσεως του αυτομάτου ο Συντηρητής δεν έχει υποχρέωση να προσέλθει στο κτίριο για να τον επαναφέρει. Το Τ.Π. & Δανείων οφείλει να αποκαταστήσει τον αυτόματο και έπειτα, αν η ανωμαλία συνεχίζεται, να ειδοποιήσει τον Συντηρητή ώστε να προσέλθει άμεσα σύμφωνα με τους χρόνους που ορίζονται ανωτέρω. Το Τ.Π. & Δανείων επίσης υποχρεούται να ειδοποιεί τον Συντηρητή για κάθε ανωμαλία που παρατηρείται στους ανελκυστήρες έστω και αν αυτή θεωρείται ακίνδυνη. Σε περίπτωση που το Τ.Π. & Δανείων

αντιληφθεί οποιονδήποτε κίνδυνο στην λειτουργία οφείλει να διακόψει αμέσως την λειτουργία των ανελκυστήρων και να ειδοποιήσει τον Συντηρητή.

14) Ο Συντηρητής στα πλαίσια της καλής κατάστασης και λειτουργίας όλων των ανελκυστήρων, **εκτός από τον ανελκυστήρα Νο.4 του κτιρίου επί της οδού Ακαδημίας 40**, υποχρεούται να μεριμνήσει **κάθε έτος** με αποκλειστικά δικές του δαπάνες για τον περιοδικό επανέλεγχό και δοκιμή τους, οι οποίοι πραγματοποιούνται από αναγνωρισμένους φορείς ελέγχου ανελκυστήρων, για την έκδοση των σχετικών πιστοποιητικών περιοδικού ελέγχου-επανελέγχου, καθώς και για την ανανέωση της πράξης καταχώρησης των εν λόγω ανελκυστήρων στην αρμόδια Δημόσια Υπηρεσία, σύμφωνα με το άρθρο 10 της Υ.Α. οικ. Φ.Α/9.2/ΟΙΚ. 28425/2008, τα οποία θα πρέπει να παραδώσει έγκαιρα στο Τ.Π. & Δανείων.

15) Με την ανάληψη από τον Ανάδοχο – Συντηρητή της συντήρησης των ανελκυστήρων του Τ.Π. & Δανείων, είναι απαραίτητο, εκτός από τις σχετικές υπεύθυνες δηλώσεις του Ν.1599/86 του υπεύθυνου συντήρησης και του νόμιμου εκπροσώπου του Τ.Π. & Δανείων, να υποβληθεί στην αρμόδια για τη λειτουργία των ανελκυστήρων Δημόσια Υπηρεσία, κατάσταση συντηρούμενων από αυτόν ανελκυστήρων καθώς και το τακτικό πρόγραμμα συντηρήσεών τους.

Δ. ΤΙ ΠΕΡΙΛΑΜΒΑΝΕΤΑΙ ΣΤΗΝ ΤΕΧΝΙΚΗ ΠΡΟΣΦΟΡΑ

Στην τεχνική προσφορά πρέπει να περιλαμβάνονται:

- Οι οίκοι κατασκευής και οι τύποι των προσφερόμενων υλικών, εμπορικά και τεχνικά φυλλάδια, εγχειρίδια ή προσπέκτους με λεπτομέρειες των τεχνικών χαρακτηριστικών και προδιαγραφών των υλικών που πρόκειται να χρησιμοποιηθούν σύμφωνα με τις απαιτήσεις της υπ' αριθμ. 7/20-7-2015 Τεχνικής Έκθεσης της Δ/σης Τεχνικών Υπηρεσιών (Δ15) του Τ.Π. & Δανείων, φωτογραφίες, τα σχετικά πιστοποιητικά CE και EN, ISO του εργοστασίου κατασκευής των υλικών, τήρησης ευρωπαϊκών ή διεθνών προτύπων ποιότητας, ασφάλειας, περιβαλλοντικής διαχείρισης κ.λ.π. καθώς και αντίγραφα πιστοποιητικών διασφάλισης ποιότητας EN ISO 9001:2008, EN ISO 14001:2004 και OHSAS 18001:2007 του συμμετέχοντος στο διαγωνισμό Συντηρητή. **Ειδικότερα, ο Συντηρητής υποχρεούται να είναι πιστοποιημένος από αναγνωρισμένο φορέα κατά το πρότυπο διασφάλισης ποιότητας EN ISO 9001:2008 για τις υπηρεσίες που θα προσφέρει στο Τ.Π. & Δανείων. Σε περίπτωση που ο Συντηρητής βρίσκεται σε διαδικασία ανανέωσης και εκκρεμεί η έκδοση του σχετικού πιστοποιητικού, τότε απαιτείται ανάλογη βεβαίωση από τον φορέα που να βεβαιώνει ότι ο συμμετέχων Συντηρητής στο διαγωνισμό είναι σε διαδικασία ανανέωσης και ότι εκκρεμεί η έκδοση του πιστοποιητικού. Σε κάθε περίπτωση πάντως είναι υποχρεωτική η προσκόμιση του πιστοποιητικού όταν αυτό εκδοθεί, ενώ η μη προσκόμιση του πιστοποιητικού αυτού επιφέρει τον αποκλεισμό του συμμετέχοντα Συντηρητή ακόμη και αν αυτός είναι μειοδότης. Στην περίπτωση της κοινοπραξίας εταιριών, επισημαίνεται ότι όλα τα μέλη της κοινοπραξίας θα πρέπει να διαθέτουν και να καταθέσουν το ανωτέρω πιστοποιητικό.**
- Έντυπα στα οποία θα περιγράφονται η οργανωτική δομή και η στελέχωση προσωπικού των τεχνικών συνεργείων της συντήρησης-τεχνικής υποστήριξης με τα απαραίτητα ανταλλακτικά και του περιοδικού επανέλεγχου των ανελκυστήρων και το συντονιστή τους, όπου θα παρουσιάζονται τα καθήκοντα και η κατανομή ευθυνών και εργασιών μεταξύ των μελών του συνεργείου, προκειμένου να εξασφαλισθεί η ομαλή και έντεχνη εκτέλεση των εργασιών συντήρησης-τεχνικής υποστήριξης και του περιοδικού επανέλεγχου των ανελκυστήρων των κτιρίων καθώς και η συνεργασία μεταξύ των διαφόρων ειδικοτήτων. Επίσης θα περιγράφονται, **επί ποινή αποκλεισμού**, αναλυτικά η στελέχωση των συνεργείων και η απόδειξη τεχνικής επάρκειας, γνώσης ή εξειδίκευσης του συμμετέχοντος Συντηρητή στον συγκεκριμένο τύπο ή άλλο συμβατού τύπου με τους ανελκυστήρες του διαγωνισμού, ο Πίνακας Τεχνολογικού εξοπλισμού και μέσων συντήρησης των ανελκυστήρων, η δυνατότητα



προμήθειας των αναγκαίων ανταλλακτικών καθώς και η διατήρηση τυχόν αποθέματος ασφαλείας αυτών.

- Ακριβή αντίγραφα των οριζόμενων από τις κείμενες διατάξεις αδειών προσωπικού και πιστοποιητικών του τεχνικού συνεργείου για τη συντήρηση-τεχνική υποστήριξη με τα απαραίτητα ανταλλακτικά και περιοδικό επανέλεγχο των ανελκυστήρων, ήτοι:
 - άδεια-βεβαίωση αναγγελίας Ηλεκτρολόγου Δ' Ειδικότητας (εγκ/σεων ανελκυστήρων), τουλάχιστον 2ης βαθμίδας (αρχιτεχνίτης), (στο προσωπικό πρέπει να περιλαμβάνεται οπωσδήποτε και συντηρητής 3ης Βαθμίδας ή/και εγκαταστάτης 4ης Βαθμίδας ίδιας ειδικότητας) του ΠΔ 141/12.6.2013 ή υφιστάμενη άδεια Ηλεκτρολόγου (άρθρο 14 του ως άνω ΠΔ),
 - άδεια ασκήσεως επαγγέλματος Μηχανικού ή Πτυχιούχου Μηχανικού Τ.Ε. αντίστοιχης κατηγορίας για την συντήρηση-τεχνική υποστήριξη και περιοδικό επανέλεγχο των ανελκυστήρων, ο οποίος θα είναι υπεύθυνος για την συμμόρφωση της εγκατάστασης σύμφωνα με τους κανόνες της τέχνης και της επιστήμης, τις ισχύουσες σχετικές διατάξεις περί συντήρησης, ελέγχου και λειτουργίας ανελκυστήρων ή κάθε άλλης σχετικής διάταξης.

Οι σχετικές άδειες του απασχολούμενου προσωπικού καθώς και τα ως άνω απαιτούμενα πιστοποιητικά θα αποτελέσουν στοιχείο αξιολόγησης από την αρμόδια Επιτροπή διενέργειας και αξιολόγησης των αποτελεσμάτων του διαγωνισμού.

- Κατάλογος εκτελεσμένων εργασιών εγκατάστασης και συντήρησης σε κτίρια, κατά την τελευταία τριετία, του συμμετέχοντος στο διαγωνισμό Συντηρητή, συναφείς με το αντικείμενο της παρούσας Τεχνικής Έκθεσης, συνοδευόμενος από Βεβαιώσεις καλής εκτέλεσης, από τα στοιχεία των οποίων να φαίνεται, **επί ποινή αποκλεισμού**, ότι έχει εκτελέσει παρόμοιες ποιοτικά και ποσοτικά εργασίες με την δημοπρατούμενη σε κτίρια συνάθροισης κοινού με τουλάχιστον έξι (6) στάσεις. Οι βεβαιώσεις αυτές θα κατατεθούν στο Διαγωνισμό, **επί ποινή αποκλεισμού**, θα είναι σε πρωτότυπη μορφή και θα αναφέρουν την αξία, τον τόπο εκτέλεσης των εργασιών, θα διευκρινίζουν αν εκτελέστηκαν κατά τους κανόνες της τέχνης και αν περατώθηκαν κανονικά.
- Τιμοκατάλογος υλικών και εξαρτημάτων των δέκα τριών (13) ανελκυστήρων των κτιρίων επί των οδών Ακαδημίας 40, Πατησίων 34-Σολωμού-Κάνιγγος 26 στην Αθήνα και του κτιρίου επί των οδών Ερμού και Καρόλου Ντηλ 35 στη Θεσσαλονίκη για το έτος 2015.

Οι συμμετέχοντες στο διαγωνισμό θα υποβάλλουν, **επί ποινή αποκλεισμού, υπεύθυνη δήλωση** όπου υποχρεούνται να δηλώσουν «ότι έχουν επισκεφθεί και ελέγξει μετά προσοχής τις προς συντήρηση εγκαταστάσεις και την κατάσταση που βρίσκονται, μετά από επίσκεψη που πραγματοποίησαν επί τόπου στα κτίρια και ότι αποδέχονται να αναλάβουν την συντήρηση με τα απαραίτητα ανταλλακτικά, **ως έχουν**, των τριών (3) ηλεκτροκίνητων ανελκυστήρων και ενός (1) μηχανοκίνητου ανελκυστήρα του κτιρίου επί της οδού Ακαδημίας 40, των επτά (7) ηλεκτροκίνητων ανελκυστήρων του κτιρίου επί της οδού Πατησίων 34-Σολωμού-Κάνιγγος 26 στην Αθήνα και των δύο (2) υδραυλικών ανελκυστήρων του κτιρίου επί των οδών Ερμού και Καρόλου Ντηλ 35 στη Θεσσαλονίκη»,

Επίσης οι συμμετέχοντες στο διαγωνισμό θα υποβάλλουν **υπεύθυνη δήλωση** όπου υποχρεούνται να δηλώσουν:

α.) ότι αποδέχονται τους όρους που έχουν τεθεί στην υπ' αριθ. 7/2015 Τεχνική Έκθεση και ότι έχουν λάβει υπόψη τους τις συνθήκες στους χώρους εκτέλεσης των εργασιών,

β.) ότι διαθέτουν εγκαταστημένο άρτιο συνεργείο, αποτελούμενο από ειδικευμένο και πεπειραμένο τεχνικό προσωπικό, για την εκτέλεση όλων των απαραίτητων εργασιών της υπ' αριθ. 7/2015 Τεχνικής Έκθεσης,

γ.) ότι θα αποκαταστήσουν κάθε ατέλεια ή ζημία που θα προκύψει εξαιτίας των υλικών που θα τοποθετήσουν και τα οποία έχουν επιλέξει και προσφέρει για την εκτέλεση των σχετικών εργασιών της υπ' αριθ. 7/2015 Τεχνική Έκθεσης, και

Για ομαδικό ατύχημα

μέχρι € 900.000,00

Ανώτατο όριο κάλυψης για περισσότερο από ένα ατυχήματα κατά την διάρκεια που ισχύει το εν λόγω ασφαλιστήριο μέχρι € 1.000.000,00

Πριν την υπογραφή της Σύμβασης και την ανάληψη από τον Ανάδοχο – Συντηρητή της συντήρησης των ανελκυστήρων του Τ.Π. & Δανείων και μετά την κατακύρωση σε αυτόν του αποτελέσματος του Διαγωνισμού, είναι απαραίτητο, να υποβληθεί το ανωτέρω ασφαλιστήριο συμβόλαιο στην αρμόδια Επιτροπή.

15.) Κάθε άλλη δαπάνη του Αναδόχου - Συντηρητή καθώς και όλες οι επιβαρύνσεις και ειδικές δαπάνες που αναφέρονται στην παρούσα Έκθεση.

Γενικά η προσφερομένη τιμή περιλαμβάνει όλες τις δαπάνες που χρειάζονται για την πλήρη και έντεχνη εκτέλεση των εργασιών που περιγράφονται στην παρούσα Τεχνική Έκθεση και η οποία καλύπτει όλες τις άμεσες και έμμεσες δαπάνες του Αναδόχου – Συντηρητή και αποτελεί πλήρη αποζημίωση αυτού. Επίσης στον προϋπολογισμό δεν περιλαμβάνεται ο Φ.Π.Α. ο οποίος βαρύνει τον εργοδότη και καταβάλλεται ιδιαίτερα στον Ανάδοχο – Συντηρητή ο οποίος είναι υποχρεωμένος να τον αποδώσει στο Δημόσιο σύμφωνα με τον νόμο.

ΣΤ. ΜΕΛΕΤΗ ΣΥΝΘΗΚΩΝ ΕΚΤΕΛΕΣΗΣ ΤΩΝ ΕΡΓΑΣΙΩΝ

Η επίδοση της προσφοράς του συμμετέχοντος Συντηρητή αποτελεί αμάχητο τεκμήριο:

1.) Ότι έχει επισκεφθεί και ελέγξει μετά προσοχής, τις προς συντήρηση εγκαταστάσεις και την κατάσταση που βρίσκονται.

2.) Ότι έχει εξετάσει πλήρως τη φύση και τη τοποθεσία των εργασιών.

3.) Ότι έχει πλήρη γνώση των γενικών και τοπικών συνθηκών συντήρησής τους, από κάθε άποψη (π.χ. προσκόμιση υλικών, την δυνατότητα εξασφάλισης ηλεκτρικού ρεύματος κ.λ.π.).

4.) Ότι τα κτήρια στα οποία αναφέρεται η συντήρηση των ανελκυστήρων λειτουργούν καθημερινά και η λειτουργία τους δεν πρέπει να παρακλυθεί ή να διακοπεί, έχει λάβει υπόψη κάθε τοπική, ειδική και γενική συνθήκη, τα ζητήματα που μπορεί να προκύψουν και τα οποία μπορεί καθ' οιονδήποτε τρόπο να επηρεάσουν το κόστος των εργασιών και

5.) Ότι οι εργασίες συντήρησης με τα απαιτούμενα ανταλλακτικά και πάσης φύσεως εγκατάστασης θα εκτελεσθούν κατά την παρούσα Τεχνική Έκθεση και τις εντολές της Υπηρεσίας προς τις οποίες υποχρεούται να συμμορφωθεί.

Ο Ανάδοχος - Συντηρητής επίσης αποδέχεται και αναλαμβάνει χωρίς καμία επιφύλαξη να εκτελέσει όλες τις υποχρεώσεις του, που απορρέουν από τις παραπάνω συνθήκες και όρους. Παράλειψη του Συντηρητή να ενημερωθεί με κάθε δυνατή πληροφορία που αφορά στους όρους της παρούσας Τεχνικής Έκθεσης, δεν τον απαλλάσσει από την ευθύνη να συμμορφωθεί πλήρως με τις συμβατικές υποχρεώσεις.

Ζ. ΓΕΝΙΚΕΣ ΥΠΟΧΡΕΩΣΕΙΣ ΑΝΑΔΟΧΟΥ - ΣΥΝΤΗΡΗΤΗ

1) Ο Ανάδοχος - Συντηρητής θα εκτελεί τις απαραίτητες για τη συντήρηση και καλή λειτουργία, εργασίες κατά τις εργάσιμες ημέρες και ώρες, εφ' όσον δεν απαιτείται μακροχρόνια διακοπή της λειτουργίας των ανελκυστήρων (4ωρη ή μεγαλύτερης διάρκειας η οποία υπερβαίνει τη διάρκεια του κανονικού ωραρίου εργασίας των απασχολουμένων: έως τις 17:00 μ.μ.), ή διαφορετικά κατά τις μη εργάσιμες, ύστερα από συνεννόηση του και στις δύο περιπτώσεις με τα αρμόδια όργανα της Δ/σης Τεχνικών Υπηρεσιών και τους υπαλλήλους που εργάζονται στα κτίρια.

2) Όλες οι εργασίες θα εκτελούνται από εξειδικευμένο κατά περίπτωση προσωπικό που θα διαθέτει τα κατάλληλα μέσα και την τεχνογνωσία με κάθε επιμέλεια, σύμφωνα με τους ισχύοντες κανονισμούς, όπως και τους κανόνες της τέχνης και της επιστήμης, και

λαμβανομένων των απαραίτητων μέτρων ασφαλείας. Το εν λόγω προσωπικό θα κατέχει πτυχίο σύμφωνα με τις διατάξεις της κείμενης Νομοθεσίας και τα οριζόμενα στην παράγραφο Δ. της παρούσας Τεχνικής Έκθεσης.

3) Οι εργασίες συντήρησης θα εκτελούνται από συνεργείο του Συντηρητή υποχρεωτικά με την παρουσία υπευθύνου του Τ.Π. & Δανείων. Για να είναι το τελευταίο δυνατό πρέπει να πραγματοποιείται η έγκαιρη ειδοποίηση και συνεννόηση για την επίσκεψη του εν λόγω συνεργείου με ορισμένο από το Συντηρητή υπεύθυνο Διπλωματούχο Μηχανικό ή Πτυχιούχο Μηχανικό Τ.Ε. για τις ανωτέρω εργασίες, σύμφωνα με τις διατάξεις της κείμενης Νομοθεσίας.

4) Στις υποχρεώσεις του Τ.Π. & Δανείων περιλαμβάνεται η διευκόλυνση εισόδου του συνεργείου του Συντηρητή, σε όλους τους χώρους στους οποίους βρίσκονται τα συστήματα ανελκυστήρων.

5) Στις υποχρεώσεις του Συντηρητή περιλαμβάνεται επίσης η συντήρηση του λογισμικού των συστημάτων ανελκυστήρων καθώς και οι προτάσεις βελτίωσης του όπου απαιτηθούν.

6) Ο συμμετέχων Συντηρητής στο διαγωνισμό δηλώνει και αποδέχεται από τώρα και μετά από επιτόπιο έλεγχο ότι μπορεί να αναλάβει την συντήρηση των ανελκυστήρων «ως έχουν». Τούτο σημαίνει ότι δεν πρόκειται να τροποποιήσει ή να αντικαταστήσει ή να καταργήσει τα πάσης φύσεως ήδη εγκατεστημένα ηλεκτρομηχανολογικά συστήματα (μηχανισμούς και γενικά οιασδήποτε ηλεκτρομηχανολογικούς εξοπλισμούς, ενσωματούμενους ή μη, κύριους ή βοηθητικούς) των ανελκυστήρων ή να προβεί σε οποιαδήποτε άλλη ενέργεια εκτός από τις εργασίες συντήρησης που αναφέρονται στην παρούσα Τεχνική Έκθεση, καθόσον απαιτείται να διαθέτει την εξειδικευμένη εμπειρία και τεχνογνωσία σχετικά με την εφαρμογή και λειτουργία των ως άνω συστημάτων και των ανταλλακτικών, που απαιτούνται για τα συγκεκριμένα μηχανήματα.

7) Οι τεχνίτες, εργάτες και όλο το προσωπικό που ανήκει στον Συντηρητή, πρέπει να είναι ασφαλισμένοι με ευθύνη και δαπάνες αυτού σε ασφαλιστικό οργανισμό, απαλλασσομένου του Τ.Π. & Δανείων κάθε ευθύνης προς αποζημίωση από τυχόν ατύχημα κατά την εκτέλεση της εργασίας ή με την ευκαιρία αυτής, ή από κάθε άλλη αιτία, όπως και κάθε ευθύνης για οποιοδήποτε ατύχημα ή ζημία στο προσωπικό του Τ.Π. & Δανείων και γενικά σε πρόσωπα ή πράγματα τρίτων που τυχόν θα συμβεί κατά τις ίδιες περιπτώσεις για τα οποία ευθύνη έχει ο Συντηρητής. Επίσης ανεξάρτητα από την ασφάλιση του από το αρμόδιο ασφαλιστικό Ταμείο, να υπάρχει ασφάλιση σε μία από τις εδρεύουσες στην Αθήνα και αναγνωρισμένες ασφαλιστικές εταιρείες, έναντι κινδύνου αστικής ευθύνης από ατυχήματα ατομικά και ομαδικά κατά την εκτέλεση των καθηκόντων τους, ή εξ αιτίας αυτών. Η ασφάλιση αυτή, θα αποδεικνύεται και από το σχετικό ασφαλιστήριο συμβόλαιο αστικής ευθύνης που έχει συνάψει ο Συντηρητής με αναγνωρισμένη ασφαλιστική Εταιρία.

8) Ο Συντηρητής υποχρεούται να επιμελείται της ύπαρξης, έκδοσης, ανανέωσης και διατήρησης εν ισχύ όλων των αδειών και πιστοποιητικών που απαιτούνται από τις αρμόδιες αρχές για τις συντηρούμενες εγκαταστάσεις, με κόστος το οποίο συμπεριλαμβάνεται στο συμφωνηθέν τίμημα, για το οποίο επίσης δεν ισχύει οποιαδήποτε αναθεώρηση της τιμής για κανένα απόλυτα λόγο και αιτία.

9) Ο Συντηρητής υποχρεούται, πριν την υπογραφή της σύμβασης, να παραδώσει αναλυτικό πρόγραμμα συντήρησής των ανελκυστήρων.

10) Σε περίπτωση μη τήρησης των όρων της παρούσας Τεχνικής Έκθεσης από οποιαδήποτε αιτία, ο Συντηρητής κηρύσσεται έκπτωτος με απόφαση του Διοικητικού Συμβουλίου του Τ.Π. & Δανείων, το οποίο διατηρεί ακέραιο κάθε δικαίωμα αυτού προς αποζημίωσή του.

11) Ο Συντηρητής θα ευθύνεται για κάθε τυχόν προκαλούμενη ζημία σε βάρος του Τ.Π. και Δανείων, από αμέλεια ή άγνοια αυτής, ή του προσωπικού που χρησιμοποιεί για τη συντήρηση των ανελκυστήρων, καθώς και για οποιοδήποτε ατύχημα και ζημία στο προσωπικό, ή στην περιουσία του Τ.Π. και Δανείων, σε πρόσωπα ή πράγματα τρίτων εξ αιτίας της μη καλής εκτέλεσης της συντήρησης και των υποχρεώσεών του από την παρούσα



Τεχνική Έκθεση, υποχρεούμενη να αποκαταστήσει κάθε θετική ή αποθετική ζημία του Τ.Π. & Δανείων ή των τρίτων για τις οποίες καμιά ευθύνη δεν θα έχει το Τ.Π. & Δανείων.

12) Ο Συντηρητής αποδέχεται ανεπιφύλακτα την εκτέλεση των εργασιών που ανατίθενται σ' αυτόν, αποδέχεται όλα τα ανωτέρω εκτεθέντα, αναλαμβάνει όλες τις υποχρεώσεις του, όπως αυτές προκύπτουν από την παρούσα Τεχνική Έκθεση και το νόμο, υπόσχεται την ακριβή εκτέλεση αυτού ευθυνόμενος εξ ολοκλήρου για τη Τεχνική Έκθεση, παραιτούμενος κάθε δικαιώματος προσβολής της παρούσας, ή αμφισβήτησης του δικαιώματος του Τ.Π. & Δανείων να κηρύξει αυτόν έκπτωτο, καθώς και κάθε άλλης αξίωσης του Τ.Π. & Δανείων προς αποζημίωσή του.

13) Οι εργασίες συντήρησης-τεχνικής υποστήριξης και περιοδικού επανελέγχου των ανελκυστήρων που αναφέρονται στην παρούσα Τεχνική Έκθεση, αφορούν για χρονικό διάστημα δύο ετών (24 μηνών) από την υπογραφή της σύμβασης με τη δυνατότητα άσκησης του δικαιώματος προαίρεσης έως ένα (1) επιπλέον έτος. Ο Ανάδοχος-Συντηρητής σε περίπτωση που ασκηθεί το ανωτέρω δικαίωμα προαίρεσης με απόφαση του Τ.Π. & Δανείων, υποχρεούται να εκτελέσει τις σχετικές εργασίες έως και ένα (1) επιπλέον έτος με τους ίδιους όρους της ως ανω σύμβασης.

Η. ΕΙΔΙΚΕΣ ΥΠΟΧΡΕΩΣΕΙΣ ΣΥΝΤΗΡΗΤΗ

Όλες οι εργασίες θα εκτελεστούν σύμφωνα με τους ισχύοντες σχετικούς κανονισμούς και διατάξεις για ηλεκτρικές και μηχανολογικές εγκαταστάσεις, τους κανόνες της τέχνης και της επιστήμης και χωρίς ελαττώματα, από άρτια συνεργεία αποτελούμενα από υπεύθυνο μηχανικό και άρτια ειδικευμένο και πεπειραμένο προσωπικό, που θα διαθέτουν τις απαραίτητες άδειες άσκησης επαγγέλματος.

Οι εργασίες θα προγραμματιστούν και θα εκτελεστούν με την ενδεδειγμένη σειρά για την επίτευξη άριστου αποτελέσματος.

Ο μειοδότης Συντηρητής, μετά την παραλαβή και αποδοχή της οικονομικής προσφοράς του και πριν την κατακύρωση του Διαγωνισμού σ' αυτόν, οφείλει επί ποινή αποκλεισμού εντός προθεσμίας δέκα πέντε (15) ημερών από την κοινοποίηση της σχετικής έγγραφης ειδοποίησης της Υπηρεσίας στον εν λόγω μειοδότη, να προβεί σε έλεγχο όλων των ανελκυστήρων και να παραδώσει στην Υπηρεσία πίνακα με τα τυχόν προβλήματα λειτουργίας κάθε ανελκυστήρα από τους ανωτέρω και τις απαραίτητες ενέργειες που απαιτείται να εκτελεστούν, πλήρως αιτιολογημένες και κοστολογημένες, για την αποκατάσταση αυτών. Το κόστος αποκατάστασης των ανωτέρω προβλημάτων λειτουργίας, εφόσον υπάρξουν, δεν μπορεί να υπερβαίνει **επί ποινή απόρριψης το 5% του συνολικού προϋπολογισμού των εργασιών (πλέον του Φ.Π.Α.) της παρούσας Τεχνικής Έκθεσης.** Η προσφορά που θα συνοδεύει τον πίνακα για την αποκατάσταση των προβλημάτων σε κάθε ανελκυστήρα μαζί με τα ανταλλακτικά που ενδεχομένως απαιτηθούν, θα βασίζεται στον τιμοκατάλογο υλικών και εξαρτημάτων για το έτος 2015 του μειοδότη Συντηρητή και ο οποίος θα έχει κατατεθεί με την Τεχνική Προσφορά του στο Διαγωνισμό.

Ο Συντηρητής υποχρεούται να προστατεύει με κάθε τρόπο τον υπάρχοντα εξοπλισμό του Τ.Π. & Δανείων (π.χ. θάλαμοι ανελκυστήρων), όπου θα εκτελεστούν εργασίες. Επίσης κατά την εκτέλεση εργασιών στα μηχανοστάσια των ανελκυστήρων των ανωτέρω κτιρίων, πρέπει να προστατεύει τους εγκατεστημένους πυραυλιχνευτές (καπνού και θερμοδιαφορικούς), ώστε να μην προκαλούνται άσκοποι συναγερμοί φωτιάς.

Ο Συντηρητής υποχρεούται να δέχεται τις υποδείξεις των αρμόδιων μηχανικών-τεχνικών της Τεχνικής Υπηρεσίας του Τ.Π. & Δανείων κατά τη διάρκεια εκτέλεσης των σχετικών εργασιών της παρούσας Τεχνικής Έκθεσης και να ενημερώνει αυτούς άμεσα για οποιοδήποτε θέμα ανακύπτει.

Εάν προκύψουν αναγκαίες προμήθειες υλικών ή/και εργασίες που δεν περιγράφονται στην παρούσα έκθεση, Ο Συντηρητής θα ενημερώνει απαραίτητα την Τεχνική Υπηρεσία του Τ.Π. & Δανείων και τους αρμόδιους μηχανικούς αυτής για την εξέτασή τους και την έγκριση ή μη εκτέλεσής τους από τα αρμόδια όργανα του Τ.Π. & Δανείων.

Ο Συντηρητής θα ευθύνεται για κάθε τυχόν προκαλούμενη θετική ζημία σε βάρος του Τ.Π. & Δανείων ή τρίτων από αμέλεια ή άγνοια αυτού και των συνεργείων του, ή από υπαίτια άλλη αντισυμβατική συμπεριφορά. Στην περίπτωση αυτή υποχρεούται να επανορθώσει τη ζημία χωρίς καμιά αποζημίωση.

Ο Ανάδοχος - Συντηρητής επίσης υποχρεούται :

1. Να φροντίζει για την τήρηση της τάξεως και της καθαριότητας στους χώρους όπου θα εκτελεσθούν οι ως άνω εργασίες, για την έκδοση αδειών εργασίας από αστυνομικές αρχές, όπου απαιτείται, τη συμμόρφωση προς τις αστυνομικές και πολεοδομικές διατάξεις που ισχύουν, τους εργατικούς νόμους, τις συλλογικές συμβάσεις, κοινωνικές ασφαλίσσεις κ.λ.π.
2. Να παίρνει όλα τα απαραίτητα μέτρα προφύλαξης των προσκομιζόμενων υλικών μέχρι να χρησιμοποιηθούν, των μηχανικών, των μεταφορικών μέσων και της εν γένει ασφαλείας του εργατοτεχνικού προσωπικού, και να εκτελεί δι' αυτών τις οδηγίες της Υπηρεσίας κατά τους ισχύοντες νόμους και διατάξεις, φέροντας την ευθύνη, αποκλειστικά και μόνον αυτός, για κάθε συνέπεια που θα προκύψει από την μη εφαρμογή τους. Το Τ.Π. & Δανείων Παρακαταθηκών και Δανείων απαλλάσσεται πλήρως από κάθε ποινική και αστική ευθύνη για οποιοδήποτε ατύχημα που μπορεί να συμβεί κατά την διάρκεια εκτέλεσης των πάσης φύσεως εργασιών της παρούσας Τεχνικής Έκθεσης, τόσο στο προσωπικό του Αναδόχου - Συντηρητή όσο και σε τρίτα πρόσωπα ή αντικείμενα. Κάθε ευθύνη τέτοιου είδους βαρύνει αποκλειστικά και μόνο τον ανάδοχο Συντηρητή, ο οποίος υποχρεούται να αποκαθιστά με δαπάνες του κάθε ζημία, φθορά, βλάβη ή ατύχημα που τυχόν συμβεί, σε πρόσωπα ή πράγματα γενικώς.
3. Για όλες τις προαναφερόμενες εργασίες καθώς και για όλες τις εργασίες που θα κριθεί απαραίτητο από την Υπηρεσία, ο Ανάδοχος - Συντηρητής είναι υποχρεωμένος να εργαστεί και υπερωριακά σε εργάσιμες και μη ημέρες και ώρες (π.χ. απογεύματα, Σάββατα, Κυριακές, γιορτές, κ.λ.π) αφού με δική του μέριμνα πάρει εγκαίρως τυχόν απαιτούμενη άδεια από τις Αρμόδιες Αρχές.

Ουδεμία ιδιαίτερη αμοιβή ή προσαύξηση προβλέπεται για τους ανωτέρω λόγους καθώς το κόστος έχει συμπεριληφθεί στις τιμές προσφοράς του Αναδόχου - Συντηρητή.

4. Να μην παρεμποδίζει την εκτέλεση εργασιών που δεν συμπεριλαμβάνονται στην σύμβαση του, από άλλους ανάδοχους - συντηρητές που έχουν εγκαταστήσει το Τ.Π. & Δανείων ή και από τις ίδιες τις υπηρεσίες του Τ.Π. & Δανείων, να διευκολύνει την εκτέλεση τους με τα μέσα που χρησιμοποιεί και να ρυθμίζει την εκτέλεση των εκτελουμένων απ' αυτόν εργασιών.
5. Να παραδώσει μετά το πέρας του χρόνου συντήρησης, τα συντηρούμενα μηχανήματα και εγκαταστάσεις, καθώς και τα σχέδια, βιβλιάρια, τα ημερολόγια, στοιχεία καταχώρησης - πιστοποίησης ανελκυστήρων και κάθε άλλο στοιχείο που θα φανεί χρήσιμο στην Υπηρεσία. Σχετικά θα ενημερώσει πλήρως για το είδος των εργασιών που βρίσκονται σε εξέλιξη, για τα σημεία που κάθε ανελκυστήρας πάσχει, για τις προτεραιότητες που πρέπει να δώσει και γενικά κάθε εμπειρία και πληροφορία που έχει αποκτήσει από τη συμπεριφορά των μηχανημάτων και εγκαταστάσεων.

Απαγορεύεται ρητά η διάνοιξη από τον Ανάδοχο - Συντηρητή, οπών, φωλιών και αυλάκων σε κατασκευές από σκυρόδεμα χωρίς την έγκριση της Τεχνικής Υπηρεσίας. Οποιαδήποτε φθορά ή ζημία που προκληθεί από υπαιτιότητα του Αναδόχου - Συντηρητή, σε οποιαδήποτε μη εγκεκριμένη κατασκευή, βαρύνει τον Συντηρητή, που είναι υποχρεωμένος να την αποκαταστήσει και να επαναφέρει τις κατασκευές που υπέστησαν ζημία ή τη φθορά στην προηγούμενη τους κατάσταση.

Η μεταφορά των υλικών και οι σχετικές εργασίες θα εκτελούνται σε κάθε περίπτωση σε συνεννόηση με την Υπηρεσία, σε εργάσιμες και μη ώρες.

Ο Συντηρητής υποχρεούται να δέχεται τις υποδείξεις της επιτροπής παραλαβής και του αρμόδιου τεχνικού της Υπηρεσίας κατά τη διάρκεια εκτέλεσης των εργασιών και να τους ενημερώνει για οποιοδήποτε θέμα ανακύπτει.



Τέλος, οι εργασίες δεν θα επηρεάζουν την ομαλή και απρόσκοπτη λειτουργία των Δημοσίων Υπηρεσιών που στεγάζονται στο κτίριο.

Θ. ΕΓΓΥΗΣΕΙΣ

Εγγύηση συμμετοχής

Η προσφορά των συμμετεχόντων στο διαγωνισμό απαιτείται να συνοδεύεται υποχρεωτικά από εγγύηση συμμετοχής υπέρ του συμμετέχοντος για ποσό που αντιστοιχεί σε ποσοστό 2%, επί της συνολικής προϋπολογισθείσας δαπάνης, χωρίς τον Φ.Π.Α., ήτοι ΕΥΡΩ χιλίων ογδόντα –1.080,00– .

Η εγγύηση συμμετοχής θα πρέπει να ισχύει τουλάχιστον επί ένα (1) μήνα μετά την λήξη του χρόνου ισχύος της προσφοράς των συμμετεχόντων στο διαγωνισμό.

Εγγύηση καλής εκτέλεσης

Για την καλή εκτέλεση των όρων της προς υπογραφή Σύμβασης για τη συντήρηση-τεχνική υποστήριξη με τα απαραίτητα ανταλλακτικά και περιοδικό επανέλεγχο των ανελκυστήρων, ο Ανάδοχος – Συντηρητής είναι υποχρεωμένος μέχρι την ημερομηνία υπογραφής της Σύμβασης, να καταθέσει εγγύηση, που να καλύπτει το 5% της συνολικής συμβατικής αξίας, χωρίς τον Φ.Π.Α..

Η εγγύηση καλής εκτέλεσης θα πρέπει να ισχύει τουλάχιστον επί τρεις (3) μήνες μετά τη λήξη του χρόνου εγγύησης των **τριών (3) ετών**, συμπεριλαμβανομένου και του δικαιώματος προαίρεσης έως **ένα (1) επιπλέον έτος**, η οποία θα κατατεθεί το αργότερο μέχρι την ημερομηνία υπογραφής της Σύμβασης για τη συντήρηση-τεχνική υποστήριξη με τα απαραίτητα ανταλλακτικά και περιοδικό επανέλεγχο των ανελκυστήρων.

Η εγγύηση καλής εκτέλεσης θα επιστραφεί από την Υπηρεσία μετά την οριστική παραλαβή των ανωτέρω συμβατικών υποχρεώσεων του Ανάδοχου-Συντηρητή και με την προϋπόθεση ότι δεν υπάρχουν ατέλειες στις εργασίες που εκτελέστηκαν. Σε περίπτωση ατελειών θα κληθεί ο Ανάδοχος – Συντηρητής πριν την οριστική παραλαβή να τις αποκαταστήσει. Εάν δεν ανταποκριθεί, η υπηρεσία δικαιούται να αναθέσει τις εργασίες αποκατάστασης σε άλλο Συντηρητή και να τον πληρώσει με το ποσό το οποίο θα καταπέσει από την ανωτέρω εγγύηση.

Εγγύηση καλής και ομαλής λειτουργίας

Για την καλή και ομαλή λειτουργία των δέκα τριών (13) ανελκυστήρων για τρία (3) έτη από την υπογραφή της Σύμβασης για τη συντήρηση-τεχνική υποστήριξη με τα απαραίτητα ανταλλακτικά και περιοδικό επανέλεγχο αυτών, ο Ανάδοχος – Συντηρητής είναι υποχρεωμένος μέχρι την ημερομηνία υπογραφής της Σύμβασης, να καταθέσει εγγύηση ποσού ΕΥΡΩ επτά χιλιάδων –7.000,00–.

Η εγγύηση καλής και ομαλής λειτουργίας θα πρέπει να ισχύει τουλάχιστον επί τρεις (3) μήνες μετά τη λήξη του χρόνου εγγύησης των **τριών (3) ετών**, συμπεριλαμβανομένου και του δικαιώματος προαίρεσης έως **ένα (1) επιπλέον έτος**, η οποία θα κατατεθεί το αργότερο μέχρι την ημερομηνία υπογραφής της Σύμβασης για τη συντήρηση-τεχνική υποστήριξη με τα απαραίτητα ανταλλακτικά και περιοδικό επανέλεγχο των ανελκυστήρων.

Στα πλαίσια της ανωτέρω εγγύησης ομαλής και καλής λειτουργίας και κατά τη διάρκεια ισχύος αυτής, ο Ανάδοχος – Συντηρητής θα ευθύνεται για οποιαδήποτε βλάβη ή/και δυσλειτουργία των ήδη εγκατεστημένων από τον αρχικό Εγκαταστάτη ή των υπό προμήθεια ειδών (πάσης φύσεως μηχανισμοί, ακόμη και του κινητήριου μηχανισμού, υλικά και μικροϋλικά, αναλώσιμα ή μη, ενσωματούμενα ή όχι, κύρια ή βοηθητικά) από τον Συντηρητή των ανελκυστήρων και θα επιβαρύνεται για τα εργατικά, ανταλλακτικά, υλικά και λοιπά έξοδα αποκατάστασης της βλάβης ή δυσλειτουργίας, είτε αυτή είναι φυσιολογική είτε οφείλεται σε κακή κατασκευή είτε σε λάθος τεχνικού του συντηρητή είτε σε οποιαδήποτε άλλη αιτία πλην κακής χρήσης, βανδαλισμού, σεισμού, πυρκαγιάς, πλημμύρας ή εργασιών μετατροπής και εκσυγχρονισμού των ανελκυστήρων. Είναι αυτονόητο βέβαια, ότι το Τ.Π. & Δανείων δε θα ευθύνεται για οτιδήποτε ανακύψει από τα ανωτέρω λεχθέντα και ούτε θα επιβαρύνεται με οποιαδήποτε σχετική με αυτά δαπάνη.

Η εγγύηση καλής και ομαλής λειτουργίας θα επιστραφεί από την Υπηρεσία μετά την οριστική παραλαβή των ανωτέρω συμβατικών υποχρεώσεων του Ανάδοχου-Συντηρητή και με την προϋπόθεση ότι οποιαδήποτε βλάβη ή/και δυσλειτουργία των ήδη εγκατεστημένων από τον αρχικό Εγκαταστάτη ή των υπό προμήθεια ειδών από τον Συντηρητή των ανελκυστήρων έχει αποκατασταθεί με τον ενδεδειγμένο τρόπο από τον Ανάδοχο-Συντηρητή και ότι αυτός έχει παραδώσει του ανελκυστήρες στην ίδια κατάσταση που αρχικά τους παρέλαβε κατά την ημερομηνία υπογραφής της Σύμβασης για τη συντήρηση-τεχνική υποστήριξη με τα απαραίτητα ανταλλακτικά και περιοδικό επανέλεγχο αυτών. Σε περίπτωση ατελειών θα κληθεί ο Ανάδοχος – Συντηρητής πριν την οριστική παραλαβή να τις αποκαταστήσει. Εάν δεν ανταποκριθεί, η υπηρεσία δικαιούται να αναθέσει τις εργασίες αποκατάστασης σε άλλο Συντηρητή και να τον πληρώσει με το ποσό το οποίο θα καταπέσει από την ανωτέρω εγγύηση.

Σημειώνεται ότι, όλοι οι ανελκυστήρες, εκτός από τον ανελκυστήρα Νο.4 του κτιρίου επί της οδού Ακαδημίας 40 και τους δύο (2) ανελκυστήρες του κτιρίου επί των οδών Ερμού και Καρόλου Ντηλ 35 στη Θεσσαλονίκη, εκσυγχρονίσθηκαν – ανακαινίσθηκαν ριζικά, αναβαθμίσθηκαν και συντηρούνται μέχρι τώρα σύμφωνα με τους κανόνες της τέχνης και της επιστήμης, τις ισχύουσες σχετικές διατάξεις περί συντήρησης, ελέγχου και λειτουργίας ανελκυστήρων (άρθρο 4 και άρθρο 15 της Υ.Α. οικ. Φ.Α/9.2/ΟΙΚ. 28425/2008) από την εταιρεία «Χ. ΒΕΡΕΜΗΣ – ΟΤΙΣ Α.Β.Ε.Τ.Ε.». Η εν λόγω εταιρεία έχει καταθέσει στην Υπηρεσία, δύο (2) εγγυητικές επιστολές καλής λειτουργίας συνολικού ποσού € 7.246,96, με ημερομηνία λήξεως ισχύος αυτών την 30/3/2028, για την ομαλή λειτουργία των ανωτέρω ανελκυστήρων (Η υπ' αριθμ. 16568/30-6-1999 εγγυητική επιστολή της ΤΡΑΠΕΖΑΣ ΜΑΚΕΔΟΝΙΑΣ ΘΡΑΚΗΣ Α.Ε., όπως τροποποιήθηκε με την υπ' αριθμ. 432696/13-9-2012 εγγυητική επιστολή της ΤΡΑΠΕΖΑΣ ΠΕΙΡΑΙΩΣ Α.Ε. και η υπ' αριθμ. 442260/6-9-2012 εγγυητική επιστολή της ΤΡΑΠΕΖΑΣ ΠΕΙΡΑΙΩΣ Α.Ε., όπως τροποποιήθηκε με την υπ' αριθμ. 435198/13-9-2012 εγγυητική επιστολή της ίδιας τράπεζας). Στα πλαίσια της εγγύησης αυτών αντικαθιστά ή επισκευάζει δωρεάν τα ήδη εγκατεστημένα είδη (πάσης φύσεως μηχανισμοί, υλικά και μικροϋλικά, ενσωματούμενα ή όχι, κύρια ή βοηθητικά) των ανελκυστήρων για την περίπτωση φανερού ή κρυφού ελαττώματος, λόγω κακής εργοστασιακής κατασκευής. Δεν καλύπτονται περιπτώσεις όπου η βλάβη-φθορά οφείλεται σε λανθασμένη επέμβαση τρίτων. **Οι ποιο πάνω εγγυήσεις αναφέρονται απλώς και μόνο ενημερωτικά για την μέχρι τώρα καλή και ομαλή λειτουργία των ανωτέρω ανελκυστήρων και σε οποιαδήποτε περίπτωση δεν απαλλάσσουν τον Ανάδοχο – Συντηρητή από την υποχρέωση του να καταθέσει στην Υπηρεσία την ως άνω εγγυητική επιστολή καλής και ομαλής λειτουργίας.**

I. ΧΡΟΝΟΣ ΠΑΡΑΔΟΣΗΣ

Ο χρόνος παράδοσης όλων των σχετικών εργασιών συντήρησης-τεχνικής υποστήριξης με τα απαραίτητα ανταλλακτικά και περιοδικού επανελέγχου των ανελκυστήρων σε πλήρη και κανονική λειτουργία θα γίνεται τμηματικά ανά μήνα και η συνολική διάρκεια παράδοσης για αυτά ορίζεται σε δύο (2) έτη, αρχομένου από την ημερομηνία υπογραφής της σχετικής σύμβασης μεταξύ του Τ.Π. & Δανείων και του Ανάδοχου – Συντηρητή, με τη δυνατότητα άσκησης του δικαιώματος προαίρεσης έως και ένα (1) επιπλέον έτος.

Ο Ανάδοχος – Συντηρητής υποχρεούται να ενημερώνει έγκαιρα την Τεχνική Υπηρεσία του Τ.Π. & Δανείων για την σύνθεση των συνεργείων του (ονοματεπώνυμο και αριθμοί δελτίων ταυτότητας ή διαβατηρίου ή άλλου κατάλληλου εγγράφου δημόσιας αρχής), ώστε να εκδίδονται οι απαιτούμενες άδειες για την είσοδο αυτών στο κτίριο.

K. ΠΟΣΟΤΙΚΗ ΚΑΙ ΠΟΙΟΤΙΚΗ ΠΑΡΑΛΑΒΗ

Η ποιοτική και ποσοτική παραλαβή των εργασιών συντήρησης-τεχνικής υποστήριξης με τα απαραίτητα ανταλλακτικά και περιοδικού επανελέγχου των ανελκυστήρων σε πλήρη και κανονική λειτουργία θα γίνεται τμηματικά για δύο (2) έτη με τη δυνατότητα άσκησης του δικαιώματος προαίρεσης έως και ένα (1) επιπλέον έτος, ανά μήνα, από την αρμόδια ορισθείσα επιτροπή, ενώ η οριστική ποιοτική και ποσοτική παραλαβή θα γίνει μετά την



ολοκλήρωση του συνόλου της προμήθειας των υλικών και της εκτέλεσης των σχετικών εργασιών και μετά την εκπλήρωση των λοιπών αναφερομένων στη παρούσα Τεχνική έκθεση.

Ο χρόνος της οριστικής παραλαβής ορίζεται εντός τριών μηνών από την εκπλήρωση των ανωτέρω συμβατικών υποχρεώσεων του Αναδόχου-Συντηρητή και η παραλαβή τους θα γίνει από την ορισθείσα Επιτροπή Παραλαβής. Κατά τα λοιπά ισχύουν τα αναφερόμενα στα άρθρα 27 και 28 του Π.Δ. 118/07 «Κανονισμός Προμηθειών Δημοσίου (Κ.Π.Δ.)».

Λ. ΤΡΟΠΟΣ ΠΛΗΡΩΜΗΣ – ΔΙΚΑΙΟΛΟΓΗΤΙΚΑ ΠΛΗΡΩΜΗΣ

Η αμοιβή θα καταβληθεί στον Ανάδοχο-Συντηρητή σε είκοσι τέσσερις (24) ισόποσες δόσεις, ανά μήνα (δύο προγραμματισμένες τακτικές επισκέψεις κάθε μήνα), μετά από τη σύνταξη πρωτοκόλλου από την ορισθείσα Επιτροπή παραλαβής για τις εργασίες συντήρησης-τεχνικής υποστήριξης με τα απαραίτητα ανταλλακτικά και περιοδικού επανελέγχου των ανελκυστήρων τον αμέσως προηγούμενο μήνα, και μετά την προσκόμιση τιμολογίου του Ανάδοχο-Συντηρητή σε πρωτότυπο.

Ο Ανάδοχος - Συντηρητής επιβαρύνεται κρατήσεις :

- με παρακράτηση φόρου εισοδήματος σύμφωνα με τις ισχύουσες διατάξεις (8% για παροχή υπηρεσιών και 4% για την προμήθεια υλικών) του Ν. 2198/94.
- 0,10% εφάπαξ κατά την πρώτη πληρωμή επί της συνολικής αξίας εκτός Φ.Π.Α. της αρχικής ή κάθε συμπληρωματικής Σύμβασης, υπέρ Ενιαίας Ανεξάρτητης Αρχής Δημοσίων Συμβάσεων (Ε.Α.Α.Δ.Σ.) και χαρτόσημο 3,60 % επ' αυτού.
- με κάθε άλλη νόμιμη, κράτηση, φόρος, τέλος, δικαιώματα τα οποία θα ισχύσουν κατά την ημέρα της πληρωμής ή οποιαδήποτε κράτηση υπέρ Νομικών Προσώπων ή άλλων Οργανισμών ως επίσης και με τις πάσης φύσεως επιβαρύνσεις ή εισφορές προς το Ι.Κ.Α. ή άλλους ασφαλιστικούς Οργανισμούς, οι οποίες σύμφωνα με το νόμο βαρύνουν τον προμηθευτή και σε καμία περίπτωση το Τ. Π. & Δανείων.

Ο συνολικός προϋπολογισμός των εργασιών συντήρησης-τεχνικής υποστήριξης με τα απαραίτητα ανταλλακτικά και περιοδικού επανελέγχου των ανελκυστήρων της παρούσας Τεχνικής Έκθεσης όπως περιγράφονται παραπάνω ανέρχεται στο ποσό των # 54.000,00 (πενήντα τεσσάρων χιλιάδων) ΕΥΡΩ # πλέον του Φ.Π.Α. για τρία (3) έτη, συμπεριλαμβανομένου και του δικαιώματος προαίρεσης έως και ένα (1) επιπλέον έτος.

Η προσφορά από τους συμμετέχοντες στο Διαγωνισμό για τις σχετικές εργασίες συντήρησης-τεχνικής υποστήριξης με τα απαραίτητα ανταλλακτικά και περιοδικό επανέλεγχο των ανελκυστήρων θα δοθεί ανά μήνα, σε μία συνολική τιμή για όλα τα κτίρια, με επιμέρους ανάλυση της τιμής για κάθε ανελκυστήρα ξεχωριστά (τόσο για την συντήρηση όσο και για τον περιοδικό επανέλεγχο), για τρία (3) έτη, συμπεριλαμβανομένου και του δικαιώματος προαίρεσης έως και ένα (1) επιπλέον έτος σε ΕΥΡΩ και επί πλέον το ΦΠΑ (και όχι ως ποσοστό έκπτωσης), σε σφραγισμένο φάκελο με την ένδειξη οικονομική προσφορά. Ο μειοδότης θα προκύψει από την χαμηλότερη τιμή της προσφοράς για το σύνολο των κτιρίων του Διαγωνισμού.

Στα τεχνικά στοιχεία θα περιλαμβάνονται απαραίτητα τα εργοστάσια κατασκευής, ο ακριβής τύπος, η χώρα καταγωγής και τα πλήρη τεχνικά χαρακτηριστικά των προσφερομένων υλικών που θα χρησιμοποιηθούν για τις πάσης φύσεως εργασίες της παρούσας. Επίσης θα περιλαμβάνονται πιστοποιητικά συμμόρφωσης με πρότυπα (π.χ. CE, EN, ISO κ.τ.λ.) σχετικά με την ποιότητα των προσφερομένων υλικών που θα χρησιμοποιηθούν, πλην εκείνων που απαιτούνται να προσκομιστούν κατά την παραλαβή.

ΕΛΕΓΧΘΗΚΕ

ΙΩΑΝΝΗΣ ΝΑΟΥΣ
ΠΟΛΙΤΙΚΟΣ ΜΗΧΑΝΙΚΟΣ
ΜΕ Β' ΒΑΘΜΟ

Ο ΣΥΝΤΑΞΑΣ

ΚΑΛΑΜΠΟΚΗΣ ΓΕΩΡΓΙΟΣ
ΜΗΧΑΝΟΛΟΓΟΣ Τ.Ε.
Τ. Π. & ΔΑΝΕΙΩΝ

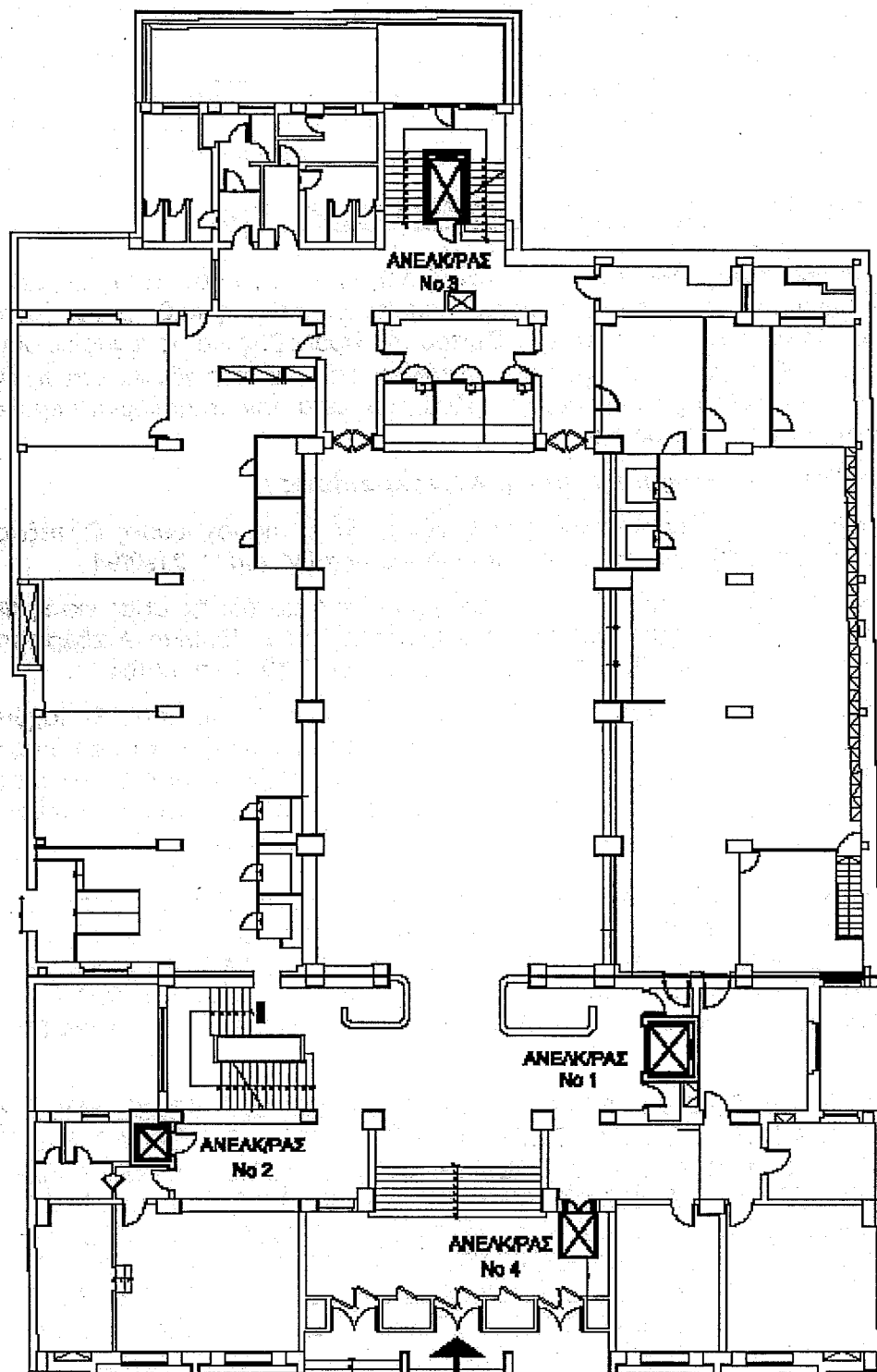

ΕΙΣΟΔΟΣ ΚΤΙΡΙΟΥ ΑΠΟ ΟΔΟΥ ΑΚΑΔΗΜΙΑΣ
ΚΤΙΡΙΟ ΕΠΙ ΤΗΣ ΟΔΟΥ ΑΚΑΔΗΜΙΑΣ 40

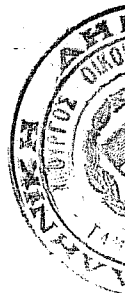

ΕΙΣΟΔΟΣ ΚΤΙΡΙΟΥ ΑΠΟ ΟΔΟ ΚΑΝΙΓΓΟΣ

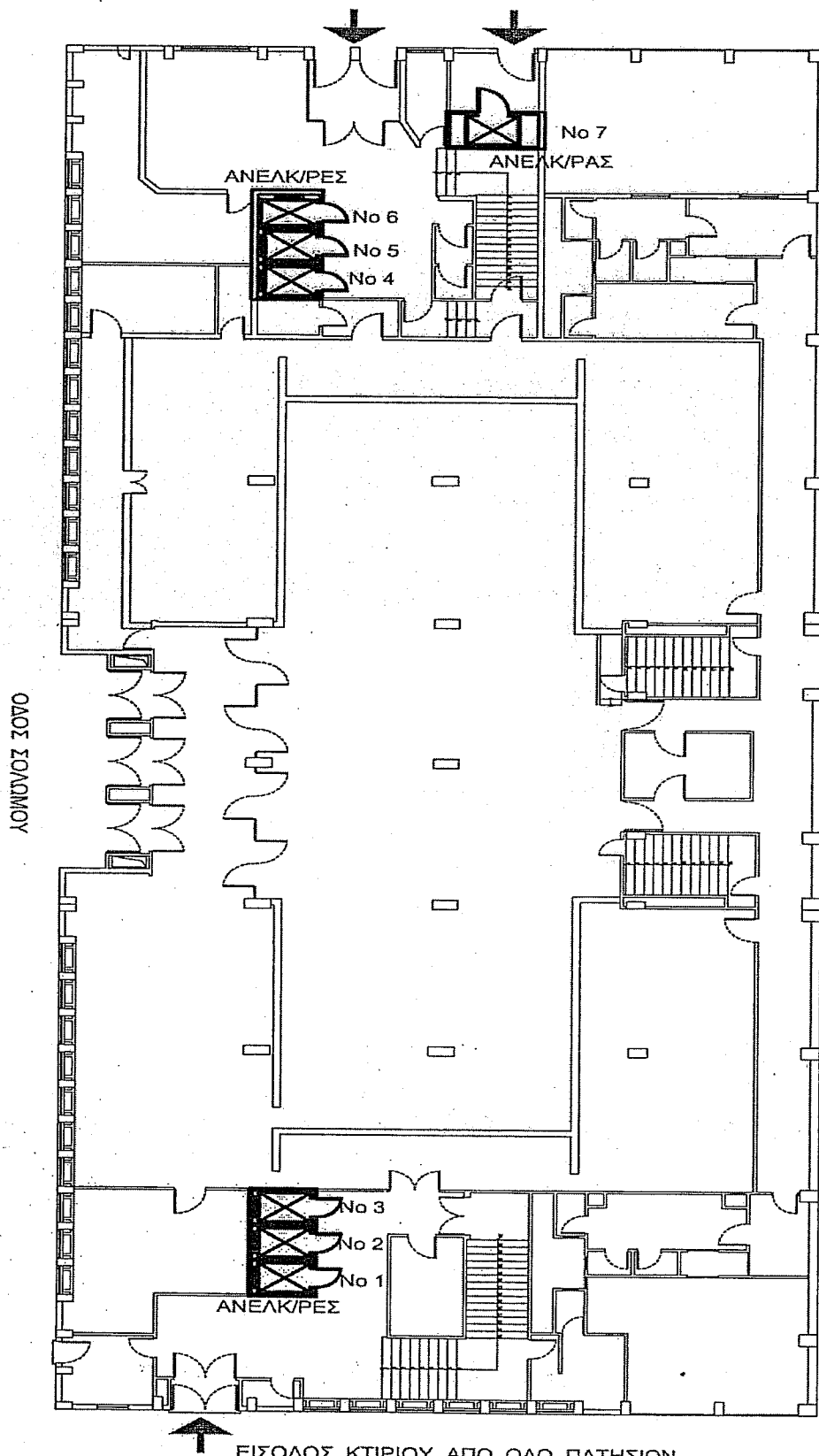

ΚΤΙΡΙΟ ΕΠΙ ΤΩΝ ΟΔΩΝ ΠΑΤΗΣΙΩΝ 34 - ΣΟΛΩΜΟΥ - ΚΑΝΙΓΓΟΣ 29

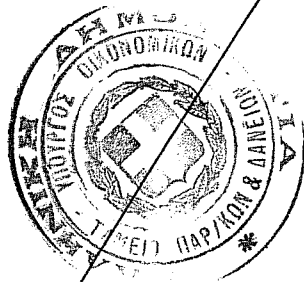

ΠΑΡΑΡΤΗΜΑ Δ΄
ΥΠΟΔΕΙΓΜΑΤΑ ΕΓΓΥΗΣΕΩΝ

1.ΥΠΟΔΕΙΓΜΑ ΕΓΓΥΗΤΙΚΗΣ ΕΠΙΣΤΟΛΗΣ ΣΥΜΜΕΤΟΧΗΣ

Όνομασία Τράπεζας

Κατάστημα

(Δ/ση οδός -αριθμός ΤΚ fax)

Ημερομηνία έκδοσης

ΕΥΡΩ. 1.080,00

Προς

ΤΑΜΕΙΟ ΠΑΡΑΚΑΤΑΘΗΚΩΝ ΚΑΙ ΔΑΝΕΙΩΝ

ΑΚΑΔΗΜΙΑΣ 40

101.74 ΑΘΗΝΑ

ΕΓΓΥΗΤΙΚΗ ΕΠΙΣΤΟΛΗ ΣΥΜΜΕΤΟΧΗΣ ΑΡ. ΕΥΡΩ 1.080,00

- Έχουμε την τιμή να σας γνωρίσουμε ότι εγγυώμεθα δια της παρούσας εγγυητικής επιστολής ανέκκλητα και ανεπιφύλακτα, παραιτούμενοι του δικαιώματος της διαιρέσεως και διζήσεως μέχρι του ποσού των ΕΥΡΩ 1.080,00 (χιλίων ογδόντα) υπέρ της εταιρείας Δ/ση δια τη συμμετοχή της στον διενεργούμενο Επαναληπτικό Πρόχειρο Μειοδοτικό Διαγωνισμό του Τ.Π. & Δανείων για την «Συντήρηση-τεχνική υποστήριξη με τα απαραίτητα ανταλλακτικά και περιοδικό επανέλεγχο των δέκα τριών (13) ανελκυστήρων των κτιρίων επί των οδών Ακαδημίας 40, Πατησίων 34-Σολωμού-Κάνιγγος 26 στην Αθήνα και του κτιρίου επί των οδών Ερμού και Καρόλου Ντηλ 35 στη Θεσσαλονίκη, ιδιοκτησίας του Τ.Π. & Δανείων, για δύο (2) έτη με τη δυνατότητα άσκησης του δικαιώματος προαίρεσης έως και ένα (1) επιπλέον έτος των πρώτων δύο (2) ετών», σύμφωνα με την υπ. αρ. 78919/5-10-2015 Διακήρυξή σας.
- Η παρούσα εγγύηση καλύπτει μόνο τις από την συμμετοχή εις την ανωτέρω διαδικασία του διαγωνισμού απορρέουσες υποχρεώσεις του διαγωνιζόμενου καθ' όλο τον χρόνο ισχύος της.
- Το παραπάνω ποσό τηρούμε στη διάθεσή σας και θα καταβληθεί με μόνη τη δήλωσή σας ολικά ή μερικά χωρίς καμία από μέρος μας αντίρρηση ή ένσταση και χωρίς να ερευνηθεί το βάσιμο ή μη της απαίτησης μέσα σε τρεις (3) ημέρες από απλή έγγραφη ειδοποίησή σας.
- Σε περίπτωση κατάπτωσης της εγγύησης το ποσό της κατάπτωσης υπόκειται στο εκάστοτε ισχύον τέλος χαρτοσήμου.
- Αποδεχόμαστε να παρατείνουμε την ισχύ της εγγύησης ύστερα από απλό έγγραφο της Υπηρεσίας σας με την προϋπόθεση ότι το σχετικό αίτημα σας θα μας υποβληθεί πριν από την ημερομηνία λήξης της.
- Η παρούσα ισχύει μέχρι και την

(ΣΗΜΕΙΩΣΗ:

Ο χρόνος ισχύος πρέπει να είναι μεγαλύτερος κατά ένα (1) μήνα του χρόνου ισχύος της προσφοράς, όπως σχετικά αναφέρεται στη Διακήρυξη).

- Βεβαιούται υπεύθυνα ότι το ποσό των εγγυητικών μας επιστολών που έχουν δοθεί στο Δημόσιο και ΝΠΔΔ ,συνυπολογίζοντας και το ποσό της παρούσας, δεν υπερβαίνει το όριο των εγγυήσεων που έχει καθορισθεί από το Υπουργείο Οικονομικών για την Τράπεζά μας.

2.ΥΠΟΔΕΙΓΜΑ ΕΓΓΥΗΣΗΣ ΣΥΜΜΕΤΟΧΗΣ ΤΑΜΕΙΟΥ ΠΑΡΑΚΑΤΑΘΗΚΩΝ ΚΑΙ ΔΑΝΕΙΩΝ (ΣΥΣΤΑΣΗΣ ΧΡΗΜ/ΚΗΣ ΠΑΡΑΚΑΤΑΘΗΚΗΣ)

Ταμείο Παρακαταθηκών και Δανείων
Κατάστημα
(Δ/ση οδός -αριθμός TK fax)

ΕΥΡΩ. 1.080,00

ΓΡΑΜΜΑΤΙΟ (ΔΕΛΤΙΟ) ΣΥΣΤΑΣΗΣ ΠΑΡΑΚΑΤΑΘΗΚΗΣ ΑΡ. ΕΥΡΩ 1.080,00

- Καταθέτης :..... κατέθεσε στο Ταμείο Παρακαταθηκών και Δανείων ΕΥΡΩ 1.080,00 (χιλίων εκατόν σαράντα) δια την παρακάτω αιτία : εγγύηση συμμετοχής. Η εγγύηση διέπεται από τους όρους του άρθρου 25 του Π.Δ. 118/2007(ΦΕΚ 150Α'/07), ισχύει και για τυχόν επαναλήψεις του διαγωνισμού και αποτελεί εγγύηση για συμμετοχή σε Επαναληπτικό Πρόχειρο Μειοδοτικό Διαγωνισμό του Τ.Π. & Δανείων που θα γίνει την (ημ/νία) για την «Συντήρηση-τεχνική υποστήριξη με τα απαραίτητα ανταλλακτικά και περιοδικό επανέλεγχο των δέκα τριών (13) ανελκυστήρων των κτιρίων επί των οδών Ακαδημίας 40, Πατησίων 34-Σολωμού-Κάνιγγος 26 στην Αθήνα και του κτιρίου επί των οδών Ερμού και Καρόλου Ντηλ 35 στη Θεσσαλονίκη, ιδιοκτησίας του Τ.Π. & Δανείων, για δύο (2) έτη με τη δυνατότητα άσκησης του δικαιώματος προαίρεσης έως και ένα (1) επιπλέον έτος των πρώτων δύο (2) ετών», σύμφωνα με την υπ. αρ. 78919/5-10-2015 Διακήρυξή σας.

Δ/ση καταθέτη

Ισχύς εγγύησης.....(ημ/νία)

Υπέρ :.....(ΕΓΓΥΗΣΗ)

Καταβλήθηκαν δικαιώματα του Ταμείου και τρίτων ευρώ.....

(ΣΗΜΕΙΩΣΗ:

Ο χρόνος ισχύος πρέπει να είναι μεγαλύτερος κατά ένα (1) μήνα του χρόνου ισχύος της προσφοράς, όπως σχετικά αναφέρεται στη Διακήρυξη).

Ημερομηνία έκδοσης

Εξοφλήθηκε

Οδηγίες για την απόδοση της παρακαταθήκης

- 1) Η απόδοση της παρ/κης γίνεται μόνο με το ΠΡΩΤΟΤΥΠΟ του γραμματίου παρ/κης (άρθρο 18 του Π.Δ.30/12/3-1-1927). Σε περίπτωση απωλείας του ή αποδεικνυόμενης αδυναμίας για την προσκόμιση του, εκδίδεται αντίγραφο (άρθρο 24 Π.Δ. 30/12/3-1-27)
- 2) Η απόδοση της παρακαταθήκης γίνεται στο Ταμείο που έχει συσταθεί, στο δικαιούχο ή στον πληρεξούσιό του με συμβ/κό πληρεξούσιο (άρθρο 18 του Π.Δ. 30/12/3-1-1927) με την επίδειξη της αστυνομικής ταυτότητας. Συμβ/κό πληρεξούσιο απαιτείται για το ποσό άνω των 3.000 ευρώ κατά δικαιούχο . Μέχρι 3.000 ευρώ αρκεί εξουσιοδότηση στην οποία θα έχει βεβαιωθεί το γνήσιο της υπογραφής του εξουσιοδοτούντος από δημόσια αρχή.
- 3) Αν η απόδοση της παρ/κης εξαρτάται από από όρο η είσπραξη του ποσού αυτής πραγματοποιείται μετά την πλήρωση του όρου.
- 4) Όταν ο αιτών εμφανίζεται ως καθολικός ή ειδικός διάδοχος του δικαιούχου, πρέπει να προσκομίζει τα απαιτούμενα δικαιολογητικά, σύμφωνα με τον νόμο.
- 5) Αν ο δικαιούχος είναι νομικό πρόσωπο, για τη απόδοση της παρακαταθήκης απαιτείται και η προσκόμιση των δικαιολογητικών νομιμοποίησής του.
- 6) Αν ο δικαιούχος είναι αγράμματος, η εξόφληση της παρ/κης μέχρι ορισμένου ποσού, που ορίζεται με απόφαση του Υπουργού Οικονομικών, θα πραγματοποιείται από δυο μάρτυρες, αλλιώς με συμβολαιογραφική πράξη.
- 7) Η εξόφληση της παρ/κης γίνεται πάντα χωρίς καμία επιφύλαξη είτε κατά του Ταμείου, είτε κατά οποιουδήποτε από τα υποκείμενα της δημόσιας καταθέσεως.
- 8) Όταν ο νόμος επιτρέπει την ανάκληση της παρα/κης, επιτρέπεται η εξόφλησή της από τον καταθέτη εφ' όσον προηγουμένως δεν έχει υποβληθεί από τον όρο «υπέρ ου» δήλωση αποδοχής.
- 9) Η εξόφληση των παρ/κών υποβάλλεται σε τέλη χαρτοσήμου σύμφωνα με τον νόμο.
- 10) Οι χρηματικές παρ/κες παραγράφονται μετά 15ετία από τον χρόνο που κατέστησαν απαιτητές.
- 11) Όταν ο δικαιούχος είναι έμπορος, υποβάλλει υπεύθυνη δήλωση ότι δεν έχει πτωχεύσει
- 12) Όταν η απόδοση γίνεται στους κληρονόμους αποβιώσαντος και το ποσό υπερβαίνει τα 6.000 ευρώ κατά κληρονόμο απαιτείται η προσκόμιση κληρονομητηρίου και πιστοποιητικό μη ανακλήσεως αφαιρέσεως ή ακυρώσεως αυτού.
- 13) Όλα τα δικαιολογητικά αποδόσεως προσκομίζονται σε επίσημα αντίγραφα επικυρωμένα από την αρχή που τα έχει εκδώσει.
- 14) Δεν απαιτείται υπογραφή Δ/ντού σύμφωνα με το ΠΔ 95/1996, άρθρο 11 παράγραφος 3 : περί Οργανισμού ταμείου Παρακαταθηκών και Δανείων.



3.ΥΠΟΔΕΙΓΜΑ ΕΓΓΥΗΤΙΚΗΣ ΕΠΙΣΤΟΛΗΣ ΚΑΛΗΣ ΕΚΤΕΛΕΣΗΣ

Όνομασία Τράπεζας
Κατάστημα
(Δ/ση οδός-αριθμός ΤΚ fax) Ημερομηνία έκδοσης
ΕΥΡΩ.

Προς
ΤΑΜΕΙΟ ΠΑΡΑΚΑΤΑΘΗΚΩΝ ΚΑΙ ΔΑΝΕΙΩΝ
ΑΚΑΔΗΜΙΑΣ 40
101.74 ΑΘΗΝΑ

ΕΓΓΥΗΤΙΚΗ ΕΠΙΣΤΟΛΗ ΚΑΛΗΣ ΕΚΤΕΛΕΣΗΣ ΑΡ. ΕΥΡΩ

- Έχουμε την τιμή να σας γνωρίσουμε ότι εγγυώμεθα δια της παρούσας εγγυητικής επιστολής ανέκκλητα και ανεπιφύλακτα, παραιτούμενοι του δικαιώματος της διαιρέσεως και διζήσεως μέχρι του ποσού των ΕΥΡΩ (και ολογράφως) στο οποίο και μόνο περιορίζεται η υποχρέωσή μας, υπέρ της εταιρείας Δ/ση για την καλή εκτέλεση από αυτήν των όρων της σύμβασης, που θα υπογραφεί μαζί σας για την «Συντήρηση-τεχνική υποστήριξη με τα απαραίτητα ανταλλακτικά και περιοδικό επανέλεγχο των δέκα τριών (13) ανελκυστήρων των κτιρίων επί των οδών Ακαδημίας 40, Πατησίων 34-Σολωμού-Κάνιγγος 26 στην Αθήνα και του κτιρίου επί των οδών Ερμού και Καρόλου Ντηλ 35 στη Θεσσαλονίκη, ιδιοκτησίας του Τ.Π. & Δανείων, για δύο (2) έτη με τη δυνατότητα άσκησης του δικαιώματος προαίρεσης έως και ένα (1) επιπλέον έτος των πρώτων δύο (2) ετών», σύμφωνα με την υπ. αρ. 78919/5-10-2015 Διακήρυξή σας και το οποίο ποσόν καλύπτει το 5% της συμβατικής προ Φ.Π.Α. αξίας ΕΥΡΩ.

- Το παραπάνω ποσό τηρούμε στη διάθεσή σας και θα καταβληθεί με μόνη τη δήλωσή σας ολικά ή μερικά χωρίς καμία από μέρος μας αντίρρηση ή ένσταση και χωρίς να ερευνηθεί το βάσιμο ή μη της απαίτησης μέσα σε τρεις (3) ημέρες από απλή έγγραφη ειδοποίησή σας.

- Σε περίπτωση κατάπτωσης της εγγύησης το ποσό της κατάπτωσης υπόκειται στο εκάστοτε ισχύον τέλος χαρτοσήμου.

- Η παρούσα εγγύησή μας αφορά μόνο την παραπάνω αιτία και ισχύει μέχρι την επιστροφή της σ' εμάς, οπότε γίνεται αυτοδίκαια άκυρη και δεν έχει απέναντί μας καμιά ισχύ.

(ΣΗΜΕΙΩΣΗ:

Ο χρόνος ισχύος πρέπει να είναι μεγαλύτερος κατά τρεις (3) μήνες του χρόνου εγγύησης, όπως σχετικά αναφέρεται στη Διακήρυξη).

- Βεβαιούται υπεύθυνα ότι το ποσό των εγγυητικών μας επιστολών που έχουν δοθεί στο Δημόσιο και ΝΠΔΔ, συνυπολογίζοντας και το ποσό της παρούσας, δεν υπερβαίνει το όριο των εγγυήσεων που έχει καθορισθεί από το Υπουργείο Οικονομικών για την Τράπεζά μας.

4.ΥΠΟΔΕΙΓΜΑ ΕΓΓΥΗΣΗΣ ΚΑΛΗΣ ΕΚΤΕΛΕΣΗΣ ΤΑΜΕΙΟΥ ΠΑΡΑΚΑΤΑΘΗΚΩΝ ΚΑΙ ΔΑΝΕΙΩΝ (ΣΥΣΤΑΣΗΣ ΧΡΗΜ/ΚΗΣ ΠΑΡΑΚΑΤΑΘΗΚΗΣ)

Ταμείο Παρακαταθηκών και Δανείων
Κατάστημα
(Δ/ση οδός -αριθμός ΤΚ fax)

ΕΥΡΩ.

ΓΡΑΜΜΑΤΙΟ (ΔΕΛΤΙΟ) ΣΥΣΤΑΣΗΣ ΠΑΡΑΚΑΤΑΘΗΚΗΣ ΑΡ. ΕΥΡΩ

- Καταθέτης : κατέθεσε στο Ταμείο Παρακαταθηκών και Δανείων ΕΥΡΩ (και ολογράφως) δια την παρακάτω αιτία : εγγύηση για την καλή εκτέλεση των όρων της Σύμβασης που θα υπογραφεί με το Ταμείο Παρακαταθηκών και Δανείων, για την «Συντήρηση-τεχνική υποστήριξη με τα απαραίτητα ανταλλακτικά και περιοδικό επανέλεγχο των δέκα τριών (13) ανεγκυστήρων των κτιρίων επί των οδών Ακαδημίας 40, Πατησίων 34-Σολωμού-Κάνιγγος 26 στην Αθήνα και του κτιρίου επί των οδών Ερμού και Καρόλου Ντηλ 35 στη Θεσσαλονίκη, ιδιοκτησίας του Τ.Π. & Δανείων, για δύο (2) έτη με τη δυνατότητα άσκησης του δικαιώματος προαίρεσης έως και ένα (1) επιπλέον έτος των πρώτων δύο (2) ετών», σύμφωνα με την υπ. αρ. 78919/5-10-2015 Διακήρυξή σας και το οποίο ποσόν καλύπτει το 5% της συμβατικής προ Φ.Π.Α. αξίας ΕΥΡΩ. Η εγγύηση διέπεται από τις διατάξεις του Π.Δ. 118/2007(ΦΕΚ 150Α/07) «Κανονισμού Προμηθειών Δημοσίου», και του Νόμου 2286/1995.
Δ/ση καταθέτη
Ισχύς εγγύησης.....(ημ/νία)
Υπέρ :.....(ΕΓΓΥΗΣΗ)
Καταβλήθηκαν δικαιώματα του Ταμείου και τρίτων ευρώ.....



(ΣΗΜΕΙΩΣΗ:

Ο χρόνος ισχύος πρέπει να είναι μεγαλύτερος κατά τρεις (3) μήνες του χρόνου εγγύησης, όπως σχετικά αναφέρεται στη Διακήρυξη).

Ημερομηνία έκδοσης

Εξοφλήθηκε

Οδηγίες για την απόδοση της παρακαταθήκης (όπως ανωτέρω υπόδειγμα 2).

5.ΥΠΟΔΕΙΓΜΑ ΕΓΓΥΗΤΙΚΗΣ ΕΠΙΣΤΟΛΗΣ ΚΑΛΗΣ ΚΑΙ ΟΜΑΛΗΣ ΛΕΙΤΟΥΡΓΙΑΣ

Όνομασία Τράπεζας
Κατάστημα
(Δ/ση οδός-αριθμός ΤΚ fax)

Ημερομηνία έκδοσης
ΕΥΡΩ. 7.000,00

Προς
ΤΑΜΕΙΟ ΠΑΡΑΚΑΤΑΘΗΚΩΝ ΚΑΙ ΔΑΝΕΙΩΝ
ΑΚΑΔΗΜΙΑΣ 40
101.74 ΑΘΗΝΑ

ΕΓΓΥΗΤΙΚΗ ΕΠΙΣΤΟΛΗ ΚΑΛΗΣ ΚΑΙ ΟΜΑΛΗΣ ΛΕΙΤΟΥΡΓΙΑΣ ΑΡ. ΕΥΡΩ 7.000,00

- Έχουμε την τιμή να σας γνωρίσουμε ότι εγγυώμεθα δια της παρούσας εγγυητικής επιστολής ανέκκλητα και ανεπιφύλακτα, παραιτούμενοι του δικαιώματος της διαιρέσεως και διζήσεως μέχρι του ποσού των ΕΥΡΩ 7.000,00 (επτά χιλιάδες) στο οποίο και μόνο περιορίζεται η υποχρέωσή μας, υπέρ της εταιρείας

..... Δ/ση
..... για την καλή και ομαλή λειτουργία των όρων της σύμβασης, που θα υπογραφεί μαζί σας για την «Συντήρηση-τεχνική υποστήριξη με τα απαραίτητα ανταλλακτικά και περιοδικό επανέλεγχο των δέκα τριών (13) ανελκυστήρων των κτιρίων επί των οδών Ακαδημίας 40, Πατησίων 34-Σολωμού-Κάνιγγος 26 στην Αθήνα και του κτιρίου επί των οδών Ερμού και Καρόλου Ντηλ 35 στη Θεσσαλονίκη, ιδιοκτησίας του Τ.Π. & Δανείων, για δύο (2) έτη με τη δυνατότητα άσκησης του δικαιώματος προαίρεσης έως και ένα (1) επιπλέον έτος των πρώτων δύο (2) ετών», σύμφωνα με την υπ' αριθ. 78919/5-10-2015 Διακήρυξή σας.

- Το παραπάνω ποσό τηρούμε στη διάθεσή σας και θα καταβληθεί με μόνη τη δήλωσή σας ολικά ή μερικά χωρίς καμία από μέρος μας αντίρρηση ή ένσταση και χωρίς να ερευνηθεί το βάσιμο ή μη της απαίτησης μέσα σε τρεις (3) ημέρες από απλή έγγραφη ειδοποίησή σας.

- Σε περίπτωση κατάπτωσης της εγγύησης το ποσό της κατάπτωσης υπόκειται στο εκάστοτε ισχύον τέλος χαρτοσήμου.

- Η παρούσα εγγύησή μας αφορά μόνο την παραπάνω αιτία και ισχύει μέχρι και την

(ΣΗΜΕΙΩΣΗ:

Ο χρόνος ισχύος πρέπει να είναι μεγαλύτερος κατά τρεις (3) μήνες του χρόνου εγγύησης, όπως σχετικά αναφέρεται στη Διακήρυξη).

- Βεβαιούται υπεύθυνα ότι το ποσό των εγγυητικών μας επιστολών που έχουν δοθεί στο Δημόσιο και ΝΠΔΔ, συνυπολογίζοντας και το ποσό της παρούσας, δεν υπερβαίνει το όριο των εγγυήσεων που έχει καθορισθεί από το Υπουργείο Οικονομικών για την Τράπεζά μας.

6.ΥΠΟΔΕΙΓΜΑ ΕΓΓΥΗΣΗΣ ΚΑΛΗΣ ΛΕΙΤΟΥΡΓΙΑΣ ΤΑΜΕΙΟΥ ΠΑΡΑΚΑΤΑΘΗΚΩΝ ΚΑΙ ΔΑΝΕΙΩΝ (ΣΥΣΤΑΣΗΣ ΧΡΗΜ/ΚΗΣ ΠΑΡΑΚΑΤΑΘΗΚΗΣ)

Ταμείο Παρακαταθηκών και Δανείων

Κατάστημα

(Δ/ση οδός -αριθμός ΤΚ fax)

ΕΥΡΩ 7.000,00

ΓΡΑΜΜΑΤΙΟ (ΔΕΛΤΙΟ) ΣΥΣΤΑΣΗΣ ΠΑΡΑΚΑΤΑΘΗΚΗΣ ΑΡ.
ΕΥΡΩ 7.000,00

- Καταθέτης :..... κατέθεσε στο Ταμείο Παρακαταθηκών και Δανείων ΕΥΡΩ 7.000,00 (επτά χιλιάδες) δια την παρακάτω αιτία : εγγύηση για την καλή και ομαλή λειτουργία των όρων της σύμβασης, που θα υπογραφεί μαζί σας για την «Συντήρηση-τεχνική υποστήριξη με τα απαραίτητα ανταλλακτικά και περιοδικό επανέλεγχο των δέκα τριών (13) ανελκυστήρων των κτιρίων επί των οδών Ακαδημίας 40, Πατησίων 34-Σολωμού-Κάνιγγος 26 στην Αθήνα και του κτιρίου επί των οδών Ερμού και Καρόλου Ντηλ 35 στη Θεσσαλονίκη, ιδιοκτησίας του Τ.Π. & Δανείων, για δύο (2) έτη με τη δυνατότητα άσκησης του δικαιώματος προαίρεσης έως και ένα (1) επιπλέον έτος των πρώτων δύο (2) ετών», σύμφωνα με την υπ' αριθ. 78919/5-10-2015 Διακήρυξή σας. Η εγγύηση διέπεται από τις διατάξεις του Π.Δ. 118/2007(ΦΕΚ 150Α'07) «Κανονισμού Προμηθειών Δημοσίου», και του Νόμου 2286/1995.

Δ/ση καταθέτη

Ισχύς εγγύησης.....(ημ/νία)

Υπέρ :.....(ΕΓΓΥΗΣΗ)

Καταβλήθηκαν δικαιώματα του Ταμείου και τρίτων ευρώ.....

(ΣΗΜΕΙΩΣΗ:

Ο χρόνος ισχύος πρέπει να είναι μεγαλύτερος κατά τρεις (3) μήνες του χρόνου εγγύησης, όπως σχετικά αναφέρεται στη Διακήρυξη).

Ημερομηνία έκδοσης

Εξοφλήθηκε

Οδηγίες για την απόδοση της παρακαταθήκης (όπως ανωτέρω υπόδειγμα 2).